盛京時報

休刊日…中日大祭禮拜日之翌日
大正二年陽十二月三十一日 陰十二月初四日
本報價目 每張銅元五枚每月七角五 外埠郵寄每月九角 半年五圓全年九元五
告白刊例 一行五號字十六字起碼登一日者每行四角登長期者價格面議
奉天大西門外什字街路北
發行人 一宮房次郎
發行所 盛京時報館
電話 日 二一二番 中 一八六號

論說

論今日國民之於政府

曩者國民一部分之心理。常攟拾政府之缺失。大肆其抨擊。其間誠不免有逆億。及故入人罪處。然可資以爲鑑戒者。亦正不尠。今則政府之所謂是。國民殆無復從而斥言其非者。意者政府施政之程度。固高出於前萬萬耶。抑有所懾。而不屑盡言以買禍也。

國民之所冀。與政府之所圖維。本不應分爲兩橛。然此亦僅爲理想上之事實。吾國現情。去之蓋猶極遠耳。夫吾民亦何致於應享之權利之外。妄有所要求。而政府則以礙於大權之作用故。或不免假途飾說。以大肆其蹂躪之術焉。民權二字。今茲殆不便出諸口。第中心則又不無介介。是乃今日國民眞之狀態也。

國民之所歉者實力。現政府乃即抵其隙而狎弄之。其結果政府將恣然自肆。而揭去共和之假面目。夫政府果能爲開明之專制。予吾民以切實之保障。則又何求。第恐政府之權力。只能屈服吾民。而其他則未之逮也。內政外交。需整頓需應付者。何限。政府果能指揮若定乎。抑仍爲因循敷衍之慣習乎。是又吾民所亟欲知其究竟者也。

●政府非必仇視吾民。特有時所措置者。因只顧及政府己身安全。乃遂暇爲吾民設身處地。吾民之所最希冀者。爲企及乎法治國之精神。而政府乃明白宣言。以爲締造之初。有強固之政府斯已耳。法律奚爲者。夫政府方事事以法律繩人。而一方又爲此弁髦法律之言。誠莫由測其意嚮之所在已。

然則國民一部分之心理。對於今日政府之所施設。縱未敢直斥爲無道。而腹誹則在所不免。政府倘明知其有然。則加以防閑壓制。又爲必不可逃之事實。國民與政府。互相猜忌。馴至潰敗決裂。不易收拾。又未必不肇端乎此也。是故以現狀言。國民與政府。若相安於無事者然。而實則伏有至危極險於其間。非預設法以銷弭不可。嗟乎。國事萬急。而政潮又起伏無常。是惟恐人之不我侮。無故授以隙也。我政府。我國民。倘其祛盡猜嫌。力謀融洽。勿爲孤注之一擲。則惡聲固無自而至。而共和之眞象現矣。

要件

▲修正農商部官制案

第一條 農商總長管理農林水產牧畜工商鑛事務監督所轄各官署

第二條 農商部職員除各部官制通則所定外職員如左
技監 技正 技士

第三條 技監承總長之命掌技術事務

第四條 技正 技士承長官之命分掌技術事務

第五條 農商部置左列各局司
鑛政局 農林司 工商司 漁牧司

第六條 鑛政局掌事務如左
(一)關於鑛業提倡獎勵事項(二)關於鑛權特許及撤銷事項(三)關於鑛業稅事項(四)關於鑛業訴願事項(五)關於鑛業監督項(六)關於鑛業警察事項(七)關於官營鑛業事項(八)關於鑛區勘定事項(九)關於鑛業調查事項(十)關於地質調查事項(十一)關於官營鍊廠事項(十二)關於冶鑛業用地事項(十三)關於冶業監督事項(十四)關於分析鑛質事項(十五)其他關於鑛業一切事項

第七條 農林司掌事務如左
(一)關於農業林業保護監督獎勵及改良事項(二)關於農產物及蠶絲事項(三)關於耕地整理及水利事項(四)關於氣候之測驗及天災蟲害之預防善後事項(五)關於官有荒地之處分事項(六)關於官有林及保安林事項(七)關於狩獵事項(八)關於農會及農業林業各團體事項(九)關於萬國農會及考察外國農業事項(十)其他關於農林一切事項

第八條 工商司掌事務如左
(一)關於工商業保護監督獎勵及改良事項(二)關於官辦工商業事項(三)關於工商部團體事項(四)關於工廠之監督及檢查事項(五)關於工人之保護及教育事項(六)關於工商業之調查及商品陳列檢查試驗事項(七)關於度衡量之製造檢查及推行事項(八)關於交易場及各種公司設立之核准及監督事項(九)關於商標特許及專賣事項(十)關於保險運送外國貿易事項(十一)其他關於工商業一切事項

第九條 漁牧司掌事務如左
(一)關於水產監督保護事項(二)關於漁業監督保護事項(三)關於公海漁業獎勵事項(四)關於漁業團體事項(五)關於牧畜改良事項(六)關於種畜檢查及獸疫事項(七)其他關於水產牧畜一切事項

第十條 農商部參事定額四人僉事定額三十二人主事定額五十八人技正定額十六人技士定額三十二人

第十一條 本官制自公布日施行

▲修正交通部官制案

第一條 交通總長管理路政郵政電政航政監督所轄各官署及關于電氣事業

第二條 交通部職員除各部官制通則所定外置職員如左
技監 技正 技士

第三條 技監承總長之命掌技術事務

第四條 技正技士承長官之命分掌技術事務

第五條 交通部置左列各局司
路政局 郵傳局 經理司

第六條 路政局掌事務如左
(一)關于規畫全國鐵路事項(二)關于管理全國已成未成國有鐵路及附屬業務事項(三)關于監督地方公共團體及民業鐵路事項(四)關于監督陸上運輸業事項

第七條 郵傳局掌事務如左
(一)關于郵件及郵政匯兌郵政儲金事項(二)關于電報電話及其他電氣業事項(三)關于監督地方公共團體及民業電氣業事項(四)關于航業及航路標識事項(五)關于監督造船船舶船員及水上運輸業事項

第八條 經理司掌事務如左
(一)關于管理本部及所轄各機關之普通並特別會計事項(二)關于監督稽核所轄各機關會計事項(三)關于編製各種預算決算事項(四)關于經理本部所負內外國債事項(五)關于本部所管官產物事項

第九條 交通部參事定額四人僉事定額卅二人主事定額七十人技監定額二人技正定額十二人技士定額二十二人

第十條 本官制自公布日施行

▲修正國務院秘書廳官制案

第一條 國務院秘書廳置職員如左 秘書長 秘書 僉事 主事

第二條 秘書長一人承國務總理之命總理秘書廳事務秘書長有事故時得令秘書代理其職務

第三條 秘書承長官之命掌左列事務 (一)宣達法令事項 (二)典守印信 (三)撰擬及保管機緊要文書 (四)編纂記錄 (五)編製統計 (六)保管圖書 (七)稽核會計 (八)整理庶務

第四條 僉事承長官之命分掌前條事務

第五條 主事承長官之命輔助僉事分理事務

第六條 秘書定額六人僉事定額十二人主事定額廿四人

第七條 秘書廳爲繕寫文件及其他庶務得酌用雇員

第八條 本官制自公布日施行

各省官銀號之章程

考各省官銀錢行號比年以來發行鈔票毫無限制以致價值日落國計民生交受其困若不亟爲嚴加監督則不特與改革幣制多有妨礙且恐財政基礎永無鞏固之日各國制度凡屬有發行權之銀行政府常特派專員嚴行監視中國銀行則例中有監理官之設其用意亦在乎此財政部前已特派監理官前往各省分駐官銀錢行號監視一切以爲改革幣制清理財政之預備茲又擬定各省官銀錢行號監督官章程十三條錄之如左

第一條 監理官承財政總長之命監視各省官銀錢行號一切事務

第二條 應派監理官之各省官銀錢行號由財政總長定之

第三條 監理官得隨時檢查各省官銀錢行號各種簿記及金庫

第四條 監理官得隨時檢查各省官銀錢行號鈔票發行數目及準備狀況

第五條 各省官銀錢行號欲換發新舊鈔票須由監理官轉呈請財政總長核准

第六條 各省官銀錢行號內尚未發行之鈔票暨印版戳記均須交由監理官會同封存保管非奉財政部命令不得開封行用

第七條 監理官得隨時檢閱各省官銀錢行號各種票據及一切文件

第八條 監理官得隨時質問各省官銀錢行號事務一切情形如認爲必要時得請銀行編製各種表冊及營業概畧前項表冊文件須由各省官銀錢行號總辦署名蓋印

第九條 監理官每月十五日以前須將上月內檢查情形詳細編製檢查報告書當呈報財政總長

第十條 監理官對於各省官銀錢行號業務認有違背章程及其他非法行爲須從速呈報財政總長

第十一條 監理官非得財政總長許可不得擅離職守

第十二條 官商合辦之銀錢行號亦適用本章程之規定

第十三條 本章程自公布之日施行

火險告白

敬者弊行經理火險已有年矣因今左添承保 市貨 屋產 家私衣箱 烘房貨物等件凡遇不測立即照章賠償毫無延悞如蒙紳商賜顧者請移玉弊行面議可也至於保險開列於左
保頭等平房 每壹千元 八元
保二等平房 每壹千元 十元
保三等平房 每壹千元 十三元
保頭等房內存貨 每壹千元 十二元
保二等房內存貨 每壹千元 十五元
保三等房內存貨 二十元

代理 明治火險公司
代理 日本火險公司
代理 共同火險公司
代理 東京火險公司

三井洋行 奉天大西關
電話 中國一五五 日本一二二 日本三五號

往上海定期輪船廣告

神戶丸 一月三日初(陰十二月八日)正午 大連開 每禮拜四
榊丸 一月一日(陰十二月初六日)正午 上海到 每禮拜六
上海開 每禮拜一
大連到 每禮拜三

頭等票日金四十圓(一去)日金六十四圓(來往)
二等票日金二十五圓 同 四十圓
三等票日金十圓
本事務所及在營口遼陽奉天鐵嶺長春各站均可發買聯絡船車票
兩輪船現均備有無綫電信以期迅速而謀乘客之便利

南滿州鐵道株式會社 大連埠頭事務所

日本郵船會社瀛船廣告 由大連埠頭起
高砂丸 十二月三十日(陰十一月十五)正午開 往長崎門司神戶橫濱
三河丸 一月一日(陰十二月初六日)午前十鐘往秦皇島
三河丸 一月初八日(陰十二月十三日)午前十鐘往門司神戶橫濱
日本郵船會社代理店 三井洋行大連支店 電話(二一〇)(四六〇)
乘船票由本出張所自買如有乘客請至本所購買

▲芝蘭香皂之五大特色

用鮮美材料以工化學之法加膩製成品質細緻密最爲官紳適用之化粧品善能潤澤皮膚補益氣血使肌体滑麗嬰兒使用強壯股膚最爲有益於經濟之衛生主力俱能完全

總經理 奉天寺庄洋行 營口寺庄洋行

橫濱正金銀行 奉天支店
奉天城內四平街 電話十二番
資本金四千八百萬圓
公積金千八百四十五萬圓
總店 橫濱
支店 神戶 東京 長崎 大阪 倫敦 里昂 紐育 桑港 孟買 布哇 喀達 喀喇 香港 上海 長春 安東 北京 大連 旅順 營口 遼陽 鐵嶺 天津 漢口

666

命令

●大總統命令 （十二月二十六日）

國務總理熊希齡內務總長朱啟鈐呈 據山東民政長田文烈轉據岱南觀察使鄒道沂呈稱署教育科科長孔令燦實業科科長馬憲章呈請辭職孔令燦馬憲章准免本官此令

國務總理熊希齡內務總長朱啟鈐呈據 山東民政長 田文烈轉據濟南觀察使丁惟魯 呈稱實業科科長李樹聲呈請辭職李樹聲准免本官此令

國務總理熊希齡內務總長朱啟鈐 呈據山東 民政長田文烈呈稱德縣知事孔憲廷准甘肅督邊使調往差遣請免 去本官等語應照准此令

國務總理熊希齡內務總長朱啟鈐呈 據山東民政長田文烈呈稱利津縣知事臧伯魯鄒城縣知事 祝從恩不洽輿情業經撤任免去本官等語應照准此令

國務總理熊希齡內務總長朱啟鈐呈據署 湖北民政長饒漢祥轉據鄂北觀察使陶鳳集呈稱財政科科長張渠因案撤任請免去本官等語應照准此令

姚任支謝剛哲喻毓西熊祥生均給 予三等文虎章朱銘瑤黃道魁龔尚義噶勒炳阿李 祖植李鈞南楊祉謙程經邦江紹源周凝修趙德馨張國仁陳紹五伊扶一劉器鈞李正鈺潘協同丁文璽王鶚王裕光均給予四等文虎章何積祐王樹常陸 平馬宗燧高鍾清葛禧龔柏齡黃綬吳敬群陶肇同黃秉 德曹炳奎沈承寬楊啟祥均給予五等文虎章覃祖淮徐繼昆晏才沛譚兆熊均給予六等文虎章此令

大總統指令第九十八號令國務總理據該總理呈稱擬將國務院署僉事劉棣蔚敘列五等等語應即照准此令

國務總理熊希齡內務總長朱啟鈐呈 據署湖北民政長饒漢祥轉據鄂北觀察使陶鳳集呈稱秘書程蔭南遞補議員呈請辭職秘書程蔭南准免本官此令

國務總理熊希齡內務總長朱啟鈐呈據山東民政長田文烈呈稱秘書王杜李 杜芳內務司科長陳永修董頤毛乃庸教育司科長崔麟臺陳名豫呈請辭職王杜李杜芳 陳永修董頤毛乃庸崔麟臺陳名豫准免本官此令

國務總理熊希齡內務總長朱啟鈐呈據山東民政長田文烈轉據膠東觀察使吳永呈稱 稱署教育科科長郝士琳實業科科長周秉璟呈請辭職郝士琳周秉璟准免本官此令

本日覲見陝西都督張鳳翽保薦之裁缺陝西司法籌備處長黨積齡交國務院司法部存記陝西行政公署秘書宋聯奎交國務院內務部存記此令

國務總理熊希齡內務總長朱啟鈐呈 據浙江民政長屈映光呈報遵令考核知事分別優劣請予懲獎一案浙江杭縣知事周李光歷任繁劇撫字有方調 任海寧縣知事洪承魯學養深沈爲守兼優嵊縣知事趙次勝勇於任事不避艱危武康縣知事 魏蘭實怒任事惆惝無華既據該民政 長臚陳政績呈請獎勵應各給予六等嘉禾章吳興縣知事 陳毓麟綏靖地方才堪肆應慈谿縣知事金彭年夙嫻法律治績可觀德清縣知事戚思周前在桐鄉任內任事勇毅盜賊斂迹建德縣知事余重耀撫治有方輿論翕服雲和縣知事趙祖抃操守謹嚴不辭勞怨應均給予 七等嘉禾章麗水縣知事李平侵蝕賑款查有確據既經撤任送縣審 究著即褫職並不得再行錄用景寧縣 知事陳焯辦賑含混罔恤民隱龍泉縣知事黃黻悉於莠言不顧職守均著 褫職以示懲儆餘照所請辦理此令

（十二月二十七日）

任命夏偕復爲駐美利堅合衆國 特任全權公使此令

任命夏偕復兼充駐古巴國特 任全權公使此令

雲南都督 蔡鍔呈請辭職 蔡鍔准免本官此令

熊文朗授爲陸軍少將此令

黃慕松給予三等嘉禾章王丙坤給予四等嘉禾章此令

國務總理熊希齡內務 總長朱 啟鈐呈據署湖北民政長呂調元轉據鄂東觀察使夏炎甲呈請 辭職夏炎甲 准免本官此令

國務總理熊希齡內 務總長朱啟鈐呈據署湖北民政長呂調元電稱鄂北觀察使陶鳳集逗遛省垣予曠職守擬 請免去本官等語陶鳳集准免本官此令

任命范守佑爲湖北 鄂東 觀察使 朱佑保爲湖北鄂北觀察使此令

司法總長梁啟超呈請任命錢承志署大理院推事陸大勳署京師高等審判廳推事應照准此令

兼代陸軍總長周自齊呈請克復馬王廟出力之周鼎 銘王全勝爲陸軍砲兵上校李鳳輿 李彥 昌授爲 陸軍步兵 中校應照准此令

國務總理熊希齡內務總長朱啟 鈐呈據福建民政長汪聲玲轉據福州省城警察廳長陳承昭呈據該廳勤務督察長熊丙生曾充亂黨同盟會幹事擬請 先行褫 職飭屬嚴拿等語熊丙生著即褫職並由該 省都督民政長通飭所屬一体緝拏務獲究辦此令

北京專電

●幣制借欵近訊

民國政府頃日又向五國銀行團 磋商收回各省紙幣基金之借欵七千万兩 唯五國團對于民國供之担保均不滿意迄未成立

●克復大理將校特蒙犒賞

雲南會匪楊俊李海根元張文海等企圖第三革命糾合徒黨于月之八日忽然蜂起佔據大理府附近各縣匪徒相應而起已在該府設假政府宣言雲南獨立聲勢頗熾總統府聞警電飭滇省進西鎮守使謝汝翼督帶軍隊早日克復大理府以免糜爛謝鎮守使旋即力攻該匪于廿三日始得克復該府該匪現已竄逸大總統嘉賞該軍隊之舊勇謝鎮守使以下將校均賜勳章並賞銀二万元撫卹兵員

哈爾濱專電

●蒙俄感情不佳之由來

自蒙古赴俄專使之要求被俄廷一槪拒絕以後庫倫政府對俄感情頗爲不佳

東京專電

●政友會之與滿鐵東拓兩會社

政友會在滿鐵東拓等會社均獲得副 總裁席並不爭理事或謂其意蓋在棄却一切情實掌握實權

●鮮督辭職未准

寺內總督因東拓總裁宇佐川氏被黜甚不滿意提出辭職書然當局未之允許

●各報館要求改正新聞紙法

全國報各館擬向政府要求改正新聞紙法現下正在運動中

●墨專使將恭謁桃山御陵

墨國特使於本月由日光回京恭瞻桃 山御陵後首途回國

●美艦隊來東日期

美國極東艦隊訂於明春來東

●東拓正副總裁易員之影響

東拓會社社員等以吉原副總裁之升充總裁爲意中事並無動搖若昨日紀念祝會頗極一時之盛新副總裁宇佐川氏亦爲衆所歡迎至宇佐川總裁之免黜則外間均以爲寺內總督權限之削弱尤憫其窮狀且謂該總督斷不同任明石中將亦不久當調補師團長云

●賠償金業經接收

南京日僑損害賠償額六十五萬圓現經山座公使接收聞當于本年內轉交各被害者

●滿蒙鐵路定期明春起工

四平街洮南暨開原海龍城二路線刻已決定擬于明春四月間鳩材動工經費二千萬圓

●中村前總裁回京

中村前滿鐵總裁于昨睇抵京與野村新總裁暨伊藤新副總裁在東京支社接替事務

●山縣公爵近況

山縣公爵在小田原別野越歲

●歐州金融近狀

倫敦金融繁劇債票甚暢巴黎伯林等處亦情形相同

●生絲市價

生絲初次貿易價格雙方互不相下新絲則值五十六錢

●德壽宮大火

據京城來電云德壽宮于午後一鐘二十分時起火（在貯煤庫發火）現下正在火焰燭天之際

專件

張總長減免厘金之提議

工商部張總長到部後以欲通商惠工曾擬出保息之法凡合於此種法案之實業由國家爲之保息以四厘爲度近以保息之法只爲獎勵之一種而實業界之能合格者亦頗不易今實業界之苦於惡稅而欲去之視希望保息爲尤亟爰又提出減免厘金之議其原議畧云本部曾提出保息案經國務會議決定施行矣是策也可以祛除企業者之障碍消釋投資者之疑阻故我國務院認爲提倡實業之一策雖然是亦一策而已民間經濟能力之薄弱既數十年於茲重以公司信用掃地失敗者累々相望幸存者十不逮一乃欲以區區保息之故引起投資者之熱望踴躍集股以成多數偉大之公司是猶操豚蹄而祝篝車之滿也按保息案所保之息僅四厘耳國家備四十萬元之現欵即可保一千萬元之息然則持四十萬元以呼吸民間之一千萬元不識民間之資力果有餘裕果遂爲此四厘之保息所動而蹶然而起乎此不可必之數也夫利率之高下與社會經濟狀況相應者也吾國利率常在六厘以上銀行錢莊定期貸付之欵有多爲九厘或一分或一分以上者各種公司招股有定爲官利七厘或八厘者此無他市場之情勢然也設有人於此持千金入市付之錢莊作爲定期存欵月可得八金之息或勸之入公司股則僅有四厘之保息可恃則望望然去之耳又爲公司計不發官利則無以動投資者之心即僅給以四厘之保息亦終不足以滿投資者之意則惟有對於股東仍給以七厘或八厘之官利而以國家四厘之保息津貼公司是公司所受於國家者四厘所予於股東者七厘至八厘相差尚紬三四厘不等也此三厘或四厘之官利既虧蝕資本之一部分而公司設備上種種之計畫或且爲之不舉則於計贏之道相遙遠矣吾政府所謂祛除企業之障碍消釋投資者之疑阻寧得謂之滿其量哉故僅恃保息爲提倡實業之一策似未足盡責茲謹博考各國實業行政之計畫而求之於稅法吾國病商之政莫過於厘金一國之人莫不痛心疾首期旦夕而去之徒以茲事體大國內之財政國際之成約種種問題牽連而至猝然未易解決而商人之重困乃如倒懸則當此重困之秋爲未減之計似或一道未減之法以爲宜別擇種類取其與國際貿易處競爭之地位者則減免之爲製造品之原料者則減免之減免之度視足以輕成本敵外貨而止其爲種類不過五六種所減免之額不過數百萬或至千萬而商人之苦痛乃大減實業之進步乃大有望此在國民經濟上影響至鉅甚望本院多贊同此意視維持國民生計爲唯一之職志則本部容當考查應減應免之種類與其所減所免之常額及賂籌抵補之方法云云

奉天 大街 電話二二四
奉天鐘樓南 電話二一四
奉天 西 電話一一九
青島
容方 公司廣告

民國要聞

●政治會議第一次開議

政治會議自十五日開幕後惟於二十五日開談話會一次現因內部各種規則均已組織完成而大總統特交之救國大計暨修約程序兩諮詢案亟待解決遂定二十九日爲第一次之會議昨日由該會議中秘書廳發出通告及議事日程如左

敬啓者本會議定於本月二十九日午後一時至六時開第一次會議届時務希准時出席爲盼特此通知此請 安 政治會議秘書廳啓 十二月二十七日

▲政治會議議事日程（第一次）

十二月二十九日自午後一時至六時

（一）審定議員席次

（二）救國大計諮詢案（大總統特交）

（三）增修約法程序諮詢案（大總統特交）

按議事規則（已登本報）第二條提議之順序（一）大總統特交者（二）國務院咨送者（三）議員建議者現在大總統所交之案止此二件第二次日程中當以次及於國務院所提議者矣

●都門現形

該會自消滅民黨議員後該黨議員自行解散出都城其淒涼一味更不必言一般不知其消者二即進步黨及其他黨）但千鈞一髮之希望泊乎今日始知更無希望於是穩健派收拾行李賦歸田鎮營派奔走呼號日望彈冠蓋每日東西兩車站及各大老衙門必有議員車馬遊云

各部自其人之發布一般部員毫無對於者固皇皇如也即千百拔者如舉子之盼發榜望穿秋水冀早日發布始貼然安席

各政黨自經大政潮之後如春雲出岫各現色形進步黨此次對於取消國民黨議員之役頗占上風然其初衷未嘗計及於國會竟不能開會一擊竟中仆者不起遂形冷落該黨內容亦惟有急急謀所以自立而已政友會受影響甚大政潮初發生時該黨曾以第二人之資格出作調人冀以呵護國會者擴張黨勢謀之不成遂以中止近來其重要人物亦頗現冷靜態度大中黨成立最晚根基未穩經此風雨大變挫折幾于消滅民憲黨重要人物均抱冷靜主義其始摯鳥將擊必匿其形軼惟公民黨成立時正當各黨紛亂之際登高一呼衆山皆應一時入黨者應接不暇長養既成經此風潮竟能屹然不動坐享漁人之利各省支部漸次成立大有一日千里之勢云

●政府財政之危機

民國政府財政奇絀屢死屢生此中機能世界各國視爲不可思議之生活狀態者也現聞第二次借款大約於明正十日左右開始交涉此間經費挪用海關收款藉資維持而其數相差尙鉅中央經費無法完全支撥上月各部經費僅能彌縫三分之一本月經費例應於二十五日支撥者仍無着落各部裡面窮狀實有難於言喻者現值年關在即政府雖稱萬能然巧婦恐難爲無米之炊不可思議之生活狀態遂不能脫離天演之公例是不可不急爲預防云

▲政府近向各省要求協款補助中央政費財政之窘迫於此可窺一斑目下尙能維持一時者其財源果由何處湧來頗屬疑問茲據所探政府現用之行政費實係於中法銀行實業借款六百萬磅之中提取四十萬磅及與國斯哥達借款剩餘金暫時充用行政費惟此項現款盡後尙何所恃乎按各國意中幣制借款頗顧貸與至行政借款不免稍費躊躇現第二借款交涉進行遲々未知中央政府果有何善後之策也

●副總統將移居參謀部

副總統既已決意留京輔翼大總統以處理各項之政務必唯另設府署以資辦公大總統先本有意在北海擇地另築新舍以爲副總統府嗣因財政窘迫籌款爲難而急切亦難落成唯有先就已有之官署暫行改用俟後再議會特提出會議並與副總統協商已決定以現參謀部改爲副總統府參謀部則移於海軍部署海軍部因陸海合併之結果則附入陸軍部內云

●陸軍部整頓軍事新章誌畧

日前陸軍部在部會議決定整飭軍事辦法四條已於昨日通電各省都督護軍使等於明年一月一律查照實行探得條項畧誌如下

（一）凡兵丁年在四十歲以上及身体衰弱者一律裁汰

（二）各省軍隊在依法訓練時不准兼作他項公務

（三）訓練兵士各省官長應照章在營內住宿並向兵士時常宣講兵士應盡之職務

（四）訓練兵士須以嚴申紀律爲先倘有違犯重罪應歸都督或交陸軍部審訊

●某政客之時局談

日昨有人往訪政界要人某君據其所談今歲之中國實値多難之秋國會開設經過七月未見何等効果至於消滅憲法草案僅告其成卒成具文正式議會亦乏蘇生之希望各種政黨一時林立旗鼓堂堂今日一蹶不振勢將潰散袁項城雖被選正式總統其威望未能亘及全國南北各地迭有擾亂之事態熊氏內閣號稱第一流人才政府大政方針亦爲煌煌之大文章然而政治實績未能顯露外蒙問題日下雖云解決實際之困難在中俄今後之交涉就中財政問題日益困難現處山窮水盡之勢其能得通過難關與否爲中國之安危所繫五國借款之交涉又乃遲遲進行不能應段急需故政府近來以姑息手段向各國資本家交涉小借款以救一時能如願否尙在不可知之數中國近日之地位可謂至險矣未知明年之中國較之今年之中國果應有如何變化有如何進步是爲最宜注意之事云云

●黎副總統脫離進步黨之實相

黎副總統脫離進步黨事業經兩誌本報回溯黎公主持黨務將及二年對於前此之共和黨及合併以後之進步黨頗具維持之心無論同黨異黨對於黎公均尙無不足之詞此次驟聞其脫黨在他人固不免黯然惜別在黎公亦不能不稍有係戀之餘情既而思之此等意態大可不必蓋亦絕無挽留之餘地現黎公之脫黨在離鄂來京時早有決心欲脫離則竟脫離斬鋼截鐵抑亦快人快事也其有作歧路沾巾之狀况者吾人甚惜其見事之晚矣日昨進步黨開會後此問題業已成爲事實茲特將黎公致各省之通電與進步黨本部之公函披露於左欲知黎公脫黨之眞相者當不難於此中探索得之也

▲通電各省之電文 各省都督民政長將軍都統巡閱使護軍使宣撫使鎮邊使鎮守使宣慰使各師長各政黨本支部並轉各報館鑒竊軍人無黨萬國通義元洪前在鄂督任內迭電陳詞諒蒙鑒及而海內組織政黨諸君不察虛聲辱相牽引國黨不獲夙用疚心此次來京承大總統紓尊商榷惟兩年來變亂迭起多由于軍黨相淆思所以絕禍萌安國本非厲禁軍人入黨其道無由昨于本月十三日明奉命令嚴申誥誡元洪身爲軍人自應恪共服從首先脫黨謹自今始凡從前政黨理事長等項名目一槪取消所有黨務不再與聞天步方艱我心不轉昭昭此志敢告國人黎元洪叩敬

▲辭謝進步黨之公函 敬啟者元洪德薄能鮮荷蒙諸公辱採虛聲推舉爲本黨理事長本非政治之才更乏維持之力撫躬自問溺職良多昨奉大總統命令嚴禁軍人入黨杜漸防微深謀遠慮凡屬血氣莫不服膺元洪爲軍人自應恪共遵命首先脫黨伏乞諸公鑒此素衷另推健者臨風悵惘不盡欲言此頌進步黨諸公政安

▲段督就任後之鄂黨人（湖北）

段總長接篆督印以來數日不見客偶一見客必有護衛武官十餘人圍站左右執槍佩刀非常戒嚴且先須經稽查處搜查然後將領入見論者謂段有所疑於鄂人故警備如此其實不然係因段公到鄂之日城外八步街查獲暗殺黨機關一處搜有炸彈六十餘枚手槍廿四枝銀錢數千捕得西裝及着狐裘之人三名衣服樸素及作僕役者四人并有新同盟會徽章證書甚夥已經交軍法處訊明將爲首之許某鎗斃聞供係黃興何海鳴所派來暗殺當道并聯絡鄂軍者此外頗牽涉軍隊未予深究而段接印之日（十一號）貢院前同益旅館又獲有新同盟會機關捕去多人十三日大朝街閔晏記茶樓亦被軍警捕去四人并有名冊二本該四人名伍盛華吳丁愁伍大海劉雙保供認在沙洋爲哥老會頭目現經劉鐵趙鵬飛遣其前來招集同志赴沙陽起事響應白狼云云又前在上海二次革命時之向海潛係湖北海湖會之大哥前使萬人敵在大冶黃石港沿江一帶聚集十會各匪謀亂已經拿獲正法茲向匪又與著名匪魁武復天等至壽昌縣長嶺保安二鎮結黨拜會造作謠言勒索商富搶掠良民經該地紳首密報縣知事派隊往捕只獲武復天一名是夜解省向匪則被漏網聞向匪揑稱李烈鈞柏文蔚譚均已潛至長江候約齊黨羽起事軍械有英國接濟云云有此種種原因故段督嚴加防範也

▲演戲開鎗轟斃多人（安徽）

皖南宣城縣屬家台地方爲北鄉一區之鄉鎮水陸通衢人煙稠密該鎮前奉地方官命 設團練分局一所專爲防緝盜匪招有團兵數名其團長爲梁百魁係前水師哨長湖南人也生平好佚游常養留優伶子弟日前該鎮有富家子數人集資演戲知梁乃梨園班長遂向梁聘顧伶人高搭舞台張燈懸彩鄉人觀者絡繹於道戲塲擁擠熱鬧異常梁恐人衆滋事遂派團兵數名到塲彈壓團兵肩荷快鎗身着軍服將到戲塲適遇看戲者數人口角喧譁團兵排解未息梁大怒即令團兵開鎗恐嚇欲使爭者畏威走散不料鎗內裝有子彈兵等不察信手開機轟然一聲人叢中遂有五人倒地看戲衆人驚惶奔走互相踐踏甚有弱婦幼孩被踹受傷者檢點中彈五人有三人立時殞命內有二人延醫調治未卜能否就痊霎時間歡樂之塲頓變淒涼之境現死傷者家屬即日赴縣呈報儲知事請驗明白飭差將梁百魁及團兵一併拘署監候辦矣

●議員解散之位置

未取銷之議員不久亦將解散係屬無辜波及昨大總統以此等辦法殊欠平允刻正與秘書某君妥商安插之策並有名冊一本將來均擬設法位置云

●內閣搖動風說之由來

年關已迫應償賠洋各款共計一千餘萬內閣行政經費又約千萬除海關收入較常年多七八百萬撥抵洋款外尙短三百萬上下而內閣行政費合中法銀行借款及其他收入不過三四百萬所短尙巨以故日來熊內閣又有搖動之說其實大總統近與熊總理頗稱融洽並有爲熊助力之處一時決不至有改組內閣之事實發生云

●拿獲大同民黨首領章水天

滬函云黨人章水天因圖謀不軌經政府懸賞通電各省緝拿在案茲經鄭鎮守使偵悉章遁來挈眷來申匿迹新閘浸盤路愼益里六百九十三號門牌與某洋行買辦曾子安同居因即密派偵探請英公廨出票轉飭新閘捕房協同包探張天林朱子藩念一號西探前往守候至日前薄暮時見章自外回家因即上前攔獲並在伊室中抄出大皮夾一只內有各種秘密信函甚多一併解入捕房稟奉捕頭以案情重大未便輕視飭令嚴行收押候解公堂請究按章係湖南人年二十九歲向居蘇州娶妓女巧雲圖爲妻未光復時在杭州充任警察光復時率其朋類十餘人赴揚州冒充程德全委員搜得鹽款二萬餘元被徐寶山查拿仍棄而隻身到申與倪學寬許自由程掃濤焦桐等組織大同民黨時民國諸人不知其來歷途贊助之得號召全國人入黨設分部有百二十餘處之多因章實不學無術一切舉動與工黨徐企文相埒所收黨費萬餘元盡供一人揮霍甚至運動南京方面黨人電請大總統舉章爲江蘇都督經政府電飭程都督應省長查辦倪等諸人亦同時出黨並反對其力章勢遂失黨亦一敗塗地矣

●副總統電謝鄂民議建銅像

湖北商民因黎副總統手造共和保全鄂民功蓋千古擬在黃鶴樓設立黎公銅像爲永遠紀念聞黎公極爲謙抑業經一再電辭云

契稅暫行條例

第一條 本條例所謂契者指不動產之賣契典契而言 前項契約用紙由財政部領發

第二條 繳納契稅以貼用特別印花方法行之 前項特別印花由財政部領發

第三條 不動產之買主或承典人須於契約成立後六個月以內依左列稅率貼用印花赴該管征稅官署呈驗註冊 賣契稅契價之百分之六 典契稅 契價之百分之三 先典後賣之賣契得以原納典契稅額劃抵買契稅但以承典人與買主屬於一人者爲限 官署地方自治團體及其他公益法人爲不動產之買主或承典人免納契稅但以收益爲目的者不在此限

第四條 訂立不動產賣契或典契時須由賣主或出典人赴該管征收稅官署填具聲請書請領契紙除繳納契紙費五角外無論以何種名目不得征收他費 前項之契紙費由賣主與買主或出典人與承典人分担 申請書之格式由財政總長定之

第五條 不動產之賣主或出典人請領契紙後已逾兩月其契約尙未成立者原領契紙失其效力但因有障碍致契不能成立時得於限內赴征收官署申明事由酌予寬限

第六條 原領契紙因遺失及其他事由補領或更換時仍依第四條第一項之規定繳納契紙費

第七條 不動產之買主或承典人逾第三條之期限不依本法繳納契稅者除納定率之稅額外並處以應納額之十倍罰金

第八條 繳納契稅時匿報契價者除另換契紙改正契約補繳短納稅額外並處以左列之罰金 匿報契價未滿十分之二者短納稅額之兩倍 匿報契價十分之二以上未滿十分之三者短納稅額之四倍 匿報契價十分之三以上未滿十分之四者短納稅額之八倍 匿報契價十分之四以上未滿十分之五者短納稅額之十六倍 匿報契價十分之五以上者短納稅額之三十二倍或由征稅官署依所報契價收買之

第九條 本條例施行前訂立之不動產賣契或典契未經稅契者自本法施行之日起六個月以內依第三條之規定補納契稅但因有障碍不能繳納時得於期限內赴該管征稅官署申明事由酌予寬限

第十條 前條之不動產賣契典契逾限不補納契稅並未於期限內申明事由或匿報契價者准用第七條第八條之規定

第十一條 本條例施行細則以財政部部令定之

第十二條 本條例自公布日施行

小說　情天慘劇（八）

坐在那邊一言不發 儍才見他不語 知到他是惜別的意思 隨問淑儀道 令尊去年有信 說是身体不安 正月裏就要回來 不知幾時能到 淑儀道 這兩天內 就可以到了家 儍才道 令尊到的時候 請赶緊給我一封信 淑儀連々點頭 說你明天走 是坐輪船是坐火車呢 儍才道 我沒甚麼行李 明天坐早車走 婉昭道 我們明天到車站送你 儍才道火車開得狠早 我們就此分手得了 雅秋道 沒有不送的道理 明天我們定要送的 儍才道 諸位既執意要送 我也不便推辭 此時我還要到我嬸母那裏去 明天再見罷 說着告辭而去 到了晚上儍才正在收拾行李 忽見底下人謝升進來說少爺林淑儀姑娘到 儍才剛要迎出來 見淑儀已經走進書房 儍才一面讓坐 一面看他 眼睛已經哭得紅紅兒的 還沒說話 眼淚流下來了 儍才見他如此 也覺難過 便說 你自己須要保重 不要覺得我掛心 淑儀道 我父親病來 倘不能如願 恐怕不能再見了 說着伏在桌兒上哭起來了 儍才此時 心如刀割 想起他前回得的夢 甚是不祥 一心腔事被淑儀一哭打動了 便也哭將起來 兩個人哭了半天 好容易止住眼淚 還是儍才嗚嗚咽咽的說道 天已不早了 我叫謝升送你回去罷 淑儀點起來點了點頭 說聲保重 即便回去 儍才送他去後 心中難受了一會子 也沒有法子想 只得收拾了行李 安歇睡覺 到了第二天 天剛一亮 遂叫人挑了行李 向火車站而來 到了車站 見婉雅秋 早在那裏等候 儍才上前見了他們 婉昭道 淑儀不能來送你了 儍才吃驚道 怎麼 婉昭道 他父親昨天五更的時候兒到家了 儍才道 他父親病怎麼樣 婉昭搖頭道 他因為他父親病重 所以才不能來送你 儍才聽了 心中只叫了一聲苦 暗想他父親死如 這個事更難成就了 只得應酬了幾句話 火車早已放汽兒 遂即拱了拱手兒 說了聲再會 火車遂如奔雷掣電的去了

安下不表 再說淑儀從儍才家裏回去 不到一刻 船上打發人來 叫他給他父親預備屋子 說是病的很利害 幸喜淑儀早已將屋子預備好了 不一會兒 他父親和他繼母的轎子 早裡已到了 還有他同兄也一同來了 氣淑儀上前請了安 將他父親扶到屋今 看他父親 早已骨瘦如柴 發微好喘 叫淑儀到床前看了一看說道 見天我見着你 十分歡喜 我的病是不了的啦 說着不住的氣喘 淑儀看這個樣子 十分着急 便命家人 請了二個有名的醫生 大夫道 上了年歲的人 病体十分沈重 無藥可吃 赶緊預備後事罷 淑儀遂同吳氏商量 請他母舅來料理後事 吳氏答應 遂將他母舅請來 到了第三天晚上 病人斷氣 淑儀哭的死去話來 哀毀骨立 如害了一場大病一般 一切埋葬的事情 同歸他母舅管理 等到安葬了他父親 便將田產交出與吳氏管理 吳氏見他如此有理 也不能虐待他 只有他那表兄 看中淑儀 見他那一種艷如桃李 冷若冰霜的樣才 又不敢去親近他 沒有法子想 只得去央求吳氏 吳氏道 我早就想把那丫頭給你 因他父親不肯 沒有法子 現在他父親死了 諒他也不敢違背我 等他回來 我和他說就是了 到了晚上 淑儀從學堂裡回來 吳氏便對淑儀說道 你今年也不了 還沒有婆家 我的內姪 年紀和你相彷 明天我想請你母舅作媒 將你許配我姪兒 你可以終身得所 我也可以有靠了 這分兒家私 也省得落在別人的手內 淑儀遂站起來 正色的道 母親的言語 本來不可不遵 但是我同表有中表之嫌 現在文明時代 豈能辦那野蠻時代的事 要說是家私 是一點兒不要的 吳氏聽罷 不還生氣道 你敢違背我麼 淑儀道 我我並非違背母親 但是人各有志 由不能勉强 吳氏道 我已定好主意 你說甚麼也無用了（完）

本棧在營口永世街開設有年並無別處分支向蒙各商號信任交往無不以小棧運貨靈妥住宿方便爲嘉許近聞有前不

容方照像公司廣告

華彰洋服店開張廣告

新到洋爐廣告

美貌嬌容　華粧麗水

美顏水

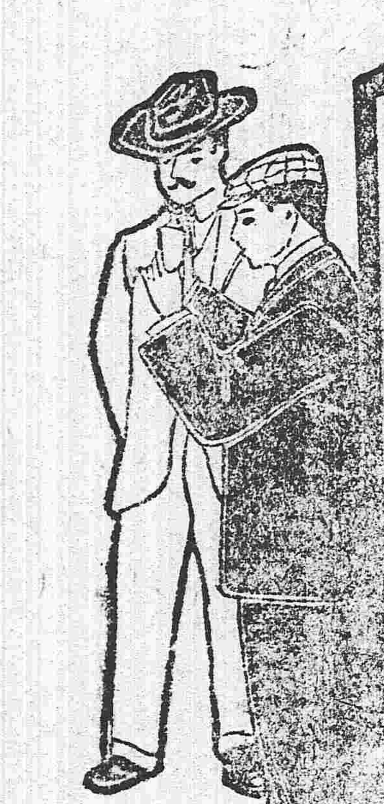

轉醜為美之美顏水
請速試之
用之速一日
增一日之艷

美顏水効用
▲顏色增艷美
▲皮膚生光澤
▲蛟臭虫之時
▲治面皰小瘡
▲防雲氣晦色
▲用以融化白粉頗易擦敷

大日本大阪　桃谷順天館

滿洲總經理　奉天怡信洋行

此孩為何不與同學小友玩耍
其父嘗叙述其緣由

小孩自十歲以至十五歲於其將欲成丁之時陷於危險地步者甚多四年前廣東模範高等小學堂陳啟釗君之長公子曾遇此險後由天下馳名補血補腦之韋廉士大醫生紅色補丸而得身體强健快樂其父深感此恩嘗將細情叙述於後　陳君云余長子於十二歲時面白肌瘦不喜與同學小友玩耍失其一切快樂與致胃口停滯只能略食微物以延生命漸至身體衰殘氣喘心跳頭痛甚劇面如黃紙商諸名醫咸謂失血之症醫藥無效後從友人廣東姚捻三君之勸試服韋廉士醫生紅色補丸覺奏功之速令余喜出望外初服數日胃口驟增面現康健之色服至三瓶食量壹如大人心跳頭痛皆不復發身體復得康健之樂可與同學諸小友依然玩耍矣此子身體至今十分康健余深感韋廉士大醫生紅色補丸之功無以為報爰書數語以表謝忱

此乃陳啟釗之長公子

韋廉士大醫生紅色補丸有清血補血之功每服一丸能造稠紅康健之新血故能醫治一切　風濕骨痛　臂尻酸痛　腰背疼痛　筋系刺痛　胃口失調　皮膚諸症　血薄氣衰　陽萎不舉　腦筋衰殘　山林瘴氣○以○婦科諸症也

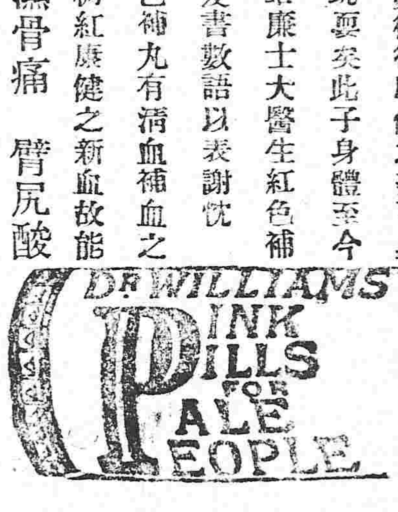

中國各處商店凡經售西藥者均有出售或直向上海四川路八十四號韋廉士醫生總藥局函購每一瓶大洋一元五角每六瓶大洋八元郵費在內

今日快來索取

本局尚有中華藥日一書若干冊留存內載中國近來最要之歷史諸君如欲索觀請將此聯單剪下填明住址姓氏寄至上海本局即當奉贈

住址——
姓氏——

獅子牙粉

諸君如欲保口中之衛生者何試購本齒粉一瓶以觀之乎

以言其色如紅葉之逢秋以味其香似幽蘭之吐蕊觸于齒面滑膩芬芳有如絹帕之拂于面毫無滯澀等品質効力無以復加誠可為保全齒牙之護法神也

同升和報關轉運行主人宣告

……入意並應時預備風扇煤爐與衛生極有關係如蒙光顧……二十六號本公司……歡迎價值格外克己幸毋交臂……

……謹將地址在西華門外路北……常呢洋服三件價值十六七八元不等大摩同……

特此佈告……大北門裡　克隆德洋行

特別廣告　更正

為証誤事查於十號廣告欄內載殷殿鰲鰲關于金奖有種種劣跡無稽之稽實係子虛而殷君素行處事和平品行端方毫無劣跡今吾同人等以其被誣特具更正所保全名譽以照信實

證人　邵憲武　陳恩波　沈書年　楊麟閣　黃慎齋　郭子修　于振江　李有章　鄭輔臣　李春源　仝啓

撫順縣古城子　華勝煤鑛公司廣告

敝公司為推廣國貨保持鑛權起見去歲在撫順古城子開採煤鑛所出煤質輕而耐燒業蒙賜顧各處所費許銷路達一千餘萬噸復力求擴充聘良鑛師購新機器挖出之煤較去歲尤爲精良如燒機器洋爐煤白等均屬相宜所定賣價格外克己當此鑛權外落國貨日微之時得此質美價廉之煤提倡國貨爲購而試之庶知所言之不謬也特此佈聞價目列後

頭等塊煤每噸價洋八元五角

二等　煤每噸價洋七元五角

三等　煤每噸價洋六元五角

如有貴煤局願代售敝公司之煤者請至本總銷場面議必給特別利益

奉天小西關大十字街北

華勝煤鑛總銷場謹啓

中國電話二百三十三號

東三醫院廣告

小西關大什字街南路西屯墾局對門

敝院在奉已屆八年精理內外兩科向蒙新界稱許現精益求精合泰西最良之手術各究各種新法併購對治花柳等毒良藥暨研發明機器管保當時見效甚妙如神本院非圖網利實爲保全名譽以期日後之發達耳

本院主人具

奉天老萬德堂中外馳名

●本堂開設大南門裡經業醫學立案支號北京總廳醫官考方驗藥批准立案民政部註册

▲**世傳參茸百效丸**　此丸當治腎水不足遺滑精陽委不舉腰腿疼痛精冷精清不能種子等症每盒壹元貳角大盒五元

▲**秘製止嗽一點丹**　此丹當治肺經損傷勞傷咳嗽氣虛痰喘咳痰帶血等症每付六角每封五元

▲**宗門參茸虎骨酒**　此酒當治筋骨麻木腰腿疼痛半身不遂口眼歪斜腹內寒積疼痛不止等症每瓶四角每大瓶二元伍角外城大瓶三元小瓶伍角

▲**神效婦科補血丹**　此丹當治婦女諸般虛症勞傷咳嗽午後發燒兩脇膨脹經水不調赤白帶下崩漏不止腰腿疼痛子宮虛冷經閉不通等症每盒一元貳角大盒伍元

▲**平胃安痛化積丸**　此丸當治男婦胃脘不舒氣滯疼痛五積六聚遇寒即犯逆氣即發如服此藥立愈每付五角每封四元

▲**癧疥兩種龍金水**　此水早以馳名諸[illegible]諸般癬症疥毒無論輕重一擦斷根永不再犯每瓶五角

▲**頂上虎骨熊油膏**　此膏當貼筋骨麻木腰腿疼痛腹內寒積小腸疝氣等症每貼三角每大貼伍角

▲**秘製五寶淨毒丹**　此丹當治五淋白濁楊梅下疳魚口便毒等症每盒六角以上諸藥言無二價

◀各省賣藥處▶

卜　魁慶泰福　哈爾濱義昌信　復州永發祥　輝南廳天慶東　吉林洪順源　盤石縣福隆魁　朝陽鎮東慶長　金州天德昌　西安縣永興長　西豐縣永豐厚　東平縣三文達　康平縣三合縉　長春縣興順長　柳河縣義興成　三城子六合號　烟臺義盛源

海倫府祥發東　綏化府廣源東　海龍府雙合興　呼蘭府同昌永　洮南府福順興　通化縣德盛齋園　法庫門振興東　綏中縣慶瑞東　普蘭店謙益成　鎮安縣世興德　廣寧世興德　牛拉門德興永　錦　府景隆茂　懷仁縣興德東　新城府世昌恒　劉二堡復興隆

大連協茂盛　昌圖府萬發合　開原廣聚昌　奉化縣德茂齋　鐵嶺天德亨　遼陽興隆成　海城福盛慶　牛庄天合福　盖州謙利成　營口廣順棧　岫巖義興長　莊河德隆棧　大孤山長豐德　安東縣東益增遠　鳳凰城益增源　本溪縣東盛和

奉天志仁堂官准專賣雙層化積膏

凡患積聚一症總由氣血凝結而成病雖小而人患者實多其症無定位或在胃口脇下或在肚臍小腹或因寒因氣或因血瘀氣滯疼痛者或飲食前後疼痛嘔吐不食或晝夜疼痛氣息短促者甚至經年累月苦楚難堪醫界中膏品雖多率皆驅寒止痛之小效從未有化積消瘀而除根株者蓋因藥品難研究未得當耶鄙人專於積症博採中西醫理悉心研究數載始得特別方針方敢發明新法不惜工本精並此膏購者咸稱奇效銷售近遍三省遠及京都北洋非有實效實驗斷不至此治症　此膏專貼男婦氣積血積寒積食積心胃疼痛胸膈氣滿氣逆不舒噎膈反胃氣臌水臌痞塊痢疾泄瀉腎寒腰疼痛瞎筋骨麻木手足不仁婦人經脈不調赤白帶下子宮寒冷久不孕育襲小兒乳食痞疾虫各積偏墜等症　貼法先將膏藥烤開一張將白藥面撒於中間貼患處次將膏藥一張將白藥面亦撒於中間附在先貼之膏藥背面上即是雙層貼法所以先用紅面爲引入肌膚之先鋒後用白面爲接應驅病之督隊兩張加貼似聯軍進行則協力齊攻搗其巢穴方能操必勝之權故用藥如用兵醫法亦如兵法之云爾此膏殺效甚速少則五六日多則十餘日積消聚散誠膏中妙品也

各城代售處

[illegible]鶩保萬興源　天津滙源長　山海關德盛隆　吉林洪順源　卜魁慶泰興　錦州府益興公　奉化縣富盛泉　岫巖興聚祠　復州德益厚　鐵嶺福合盛　東平縣三文達　營口義興成　法庫廳廣玉昇　懷仁縣德春元

本溪縣德慶長　海城縣同春茂　廣甯世興德　公主嶺福德廣　莊河德隆棧　遼陽天合正　安東縣豐泰益　新民府福陽生　長春府文萃堂　昌圖府萬發和　大連福盛號　牛莊天合福　蓋平縣恆昌德　西安縣增福盛

千金寨萬豐源　開原縣豫豐長　八面城順興當　西豐縣鴻興湧　懷仁縣興德東　鳳凰城恒意德　懷德縣大順昌　撫順縣天增源　義州寶增湧　山城鎮餘慶齋　遼源州鑫記洋行　大孤山豐泰利　鎮安縣世興德　寬甸公順盛

北京工商部註冊奉天民政長備案警察廳佈嚴禁假冒總商會分行各會保護如有假冒請官懲辦

山口運輸公司

啟者本公鐵路省神戶設立歷經有年端代客商轉運貨物各本糧石繼後北滿令司振興敝公司特於大連開設門面以及站均有支店祗因牛家屯站櫃頗於街內遙遠以致諸君辦事往返不便是此今在營口老爺閣街重新設立門面至於各城運送貨物上下均甚順妥遠近皆可易辦如蒙賜顧請爲面議

大連市監部通

支店出張所設在地　長春、公主嶺、四平街、開原、鐵嶺、奉天、遼陽、牛家屯、西營口、旅順、

左開各支店設在專用鐵路枝條

長春　公主嶺　四平街　開原

海城全鑛公益有限公司　出售廣告

本公司開辦海城滑石業經採有數百萬觔之多礦質光潔從廉批售中外行商有願購者請駕至敝公司賬房磋明議價可也特此廣告

英商　大古洋行

頂上洋白糖

保火險公司

東三省各處均有代理

永清照相館

奉天鐘樓南　電話日十八番　中六四二號

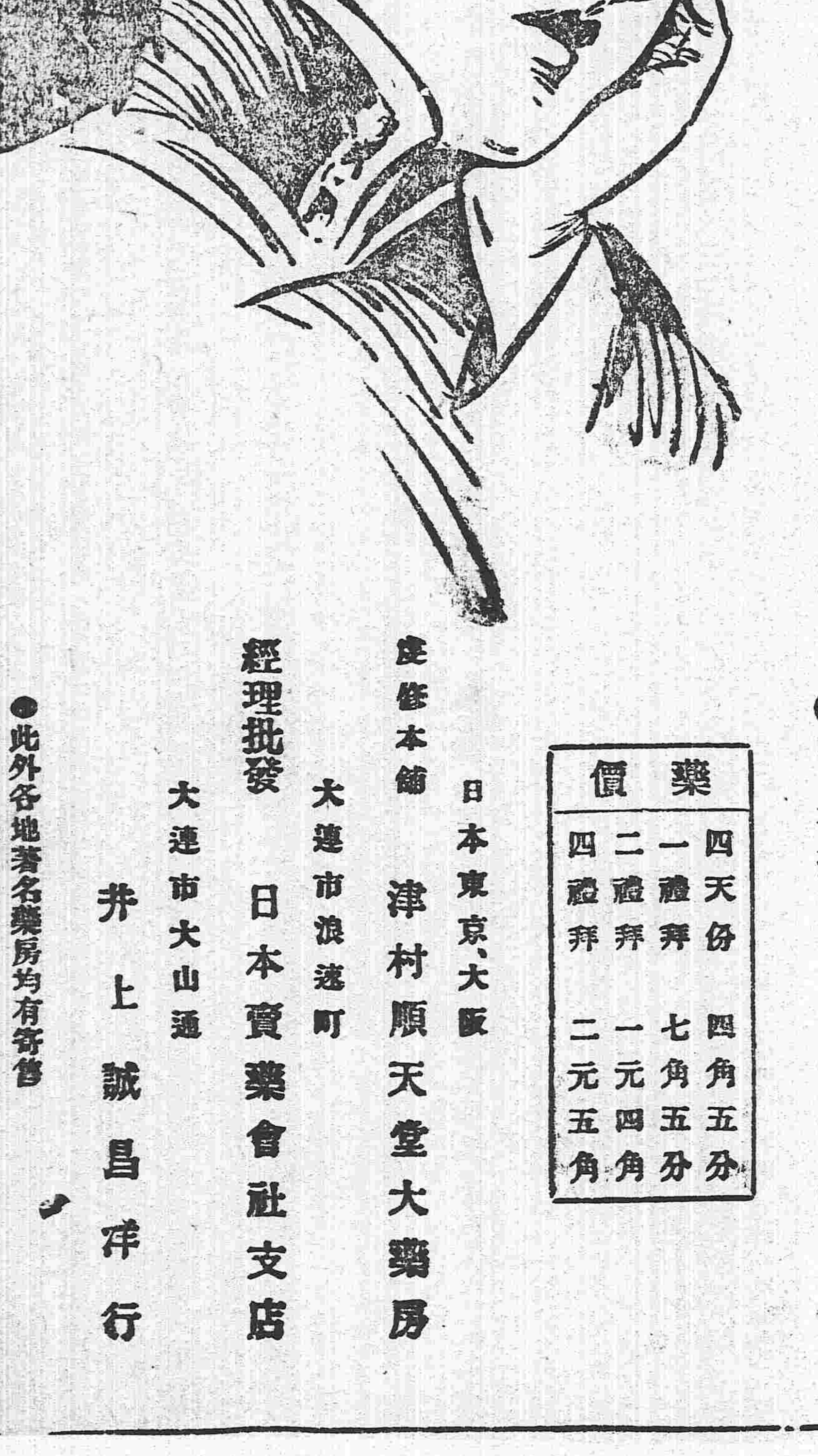

無火之處爲能起煙

婦人良藥中將湯

全球上乃自深山而至滄海之終點

一般婦人之信用

早已謹握掌中

凡婦人之病症以中將湯爲第一

果然無出其二者原因何在乎日

第一　實在應驗

第二　撲誠營業

有此二大特色故也

主治効能

- ●中將湯善治子宮各病
- ●月經妄行服中將湯立愈
- ●處女初次行經能治各累病
- ●倒經能使血脉歸止
- ●豫服中將湯可免小產
- ●孕婦服中將湯能養血保胎
- ●中將湯去子核子館各病
- ●中將湯有保胥肋陰之効
- ●中將湯善治月經各病
- ●經來腹痛服中將湯最効
- ●月經愆期非中將湯不効
- ●白帶赤帶非中將湯不治
- ●產前產後中將湯不可少
- ●中將湯常服易孕得子
- ●中將湯固本養精之功
- ●中將湯能治憂鬱病

藥價	
四天份	四角五分
一禮拜	七角五分
二禮拜	一元四角
四禮拜	二元五角

創修本舖　日本東京、大阪　津村順天堂大藥房

經理批發　大連市浪速町　日本賣藥會社支店

大連市大山通　井上誠昌洋行

●此外各地著名藥房均有寄售

東三省新聞

▲奉天▼

●張督有去奉之風說

探政界人云中央以關東一隅內政外交異常棘手擬簡任趙次珊督東而直隸都督趙智菴將有蜀中之行辦理川藏事務所遺是席擬以張金波氏接替云（豆）

●張督對於新年之愼重

張金波都督以新年大典軍民自應同伸慶祝惟當此時局不靖自宜格外謹愼昨特扎飭陸軍二十七師張師長及警察廳廳長於新年加派軍警嚴加防範並通令各知各商愼民謹火燭以免有意外之虞云（湧）

●張都督整頓軍規

張都督[illegible]以冬令防吃緊地面不靖[illegible]假親友之名存留軍人遺害殊非淺[illegible]通令各師旅團[illegible]隨時查驗禁止各客棧[illegible]留閒人住宿以肅軍規云（羅）

●張[illegible]注重軍學

東[illegible]定章以一年爲畢業[illegible]多事用人孔急改[illegible]現在張督以[illegible]正宜補習軍學除[illegible]該堂仍照舊章一年畢業[illegible]得給放假以免延曠學業云（新）

●鹽[illegible]請益經費之爲難

財政部核減全國鹽務經費俸薪案內奉天鹽運司署經費暫定爲五百元新俸四百元昨該運使以新訂經費不敷開支電部請發財政部則以鹽務各機關一切行動均須與稽核處協商[illegible]認始能核准當即電復該運使與該處商定再行電知至現在俸薪經費應仍按新章開支不得稍溢云

●電令造幣廠呈報餘款

財政部近以庫藏告竭極力搜羅京外各機關款項以救目前之急日前查得奉天造幣廠尙存現金十餘萬元並發覺該局應有之貼邊年餘銀餘銅煤餘油餘花餘等項向由局員私自朋分因此電令將存款剋日解部並令向歸私分之餘款一並提歸公家不准擅自私分年終應分別造冊據實報部不知該廠將如何

●燒鍋公擧代表力爭加稅

奉省燒鍋稅章向係包納較內省酒稅爲減現今邊酒進省開燒（向例燒鍋祗准設有柳條邊外）於稅款大有影響故官署改定稅章按照出產品捐出產銷場等稅詎全省燒行以稅款過重難以担負群起反對現已一律停釀每家派代表一人齊集省垣公請商務總會協助力爭一面呈請民政長取銷加稅命令勢甚洶々說者已識其輕擧妄動也（豆）

●調查路線委員竣事

前由北京交通部派來調查四平街至洮南間之鐵路委員李國驥聞已將該路線及設站地點勘查完畢於昨日由洮南來奉大約不日即當搭京奉火車回京云（湧）

●興業銀行大獲利

興業銀行總理王惠臣日前召集各董事開會淸算週年紅息除支付外本年計獲之盈餘十萬餘元經衆股東表決擬在該行內部設會議室三間組織銀行董事會凡行內一切未經完善之處悉以董事會爲轉移云（豆）

●都督府通令保護路線

張都督昨據京奉鐵路局呈稱近來冬防吃緊各屬胡匪充斥始僅劫掠居民近則沿路工房及監工處亦肆意搶奪如甯遠高橋等處槍械衣服銀洋等均被刧去本路警長無々每日照料來往客貨各車已虞竭蹶萬難防禦應請通令各軍隊一體切實保護以維路政云云當經都督飭令二十八師派遣軍隊分路梭巡一體保護云（羅）

●破壞黨被獲

前警察教練所體操教員徐仁與已革學生張濤同謀不軌現因事機敗露被陸軍二十七師某稽查偵知將張濤拿獲交師部執法處訊辦聞徐某已潛逃某處匿跡矣（言）

▲海城▼

●通告遵用陽曆度年

日昨縣公署發出公函通告軍警商學及自治各界畧謂十二月卅一日爲陽歷歲除之期各界均於是日懸旗結彩慶賀新年以符國体云

●一夜出搶案兩起

日昨邑東南上馬峪村住戶某姓家夜間突有胡匪數名闖入屋內强搶當搶去洋十餘元並鎗斃事主一人並聞營子屯住戶周香九家亦被匪搶去銀洋二百餘元均各報知該管警察一區嚴緝賊匪並轉呈報警察事務所查驗當經警長萬濬川君親率警兵前往查驗云

▲營口▼

●商務會開會誌畧

日前午前十時商務會開會總理李君序園報告開會宗旨畧謂現接奉垣實業司來函內開以巴拿馬賽會與日本大正博覽會爲期已促亟宜徵取品物以副新中國實業之優美並云新歷年關臨邇升旗賀歲放假休息悉遵奉之惟叩節一項沿門道賀未免禮嫌繁瑣不如聚一庭方爲簡便兹擬于元旦日齊集東商會大樓凡我商界諸君皆至此團拜以資聯絡而敦睦誼衆皆起立贊成表決散會云

●李總理赴連

商務會總理李君序園辦理會務日無暇晷兹由北城一帶調查而回未敢少事晏安即於日昨假南滿流車赴大連而去

●科長科員分班巡邏

本埠警察廳廳長劉君亥年以新歷年關在即商界奔忙異于平日警廳負保護商民責任若不加意防衛倘有疎虞難辭其咎兄近日大街中又出刧案故與各科長科員會議每夜分班出巡監視各分署有無怠惰長警予以懲戒云

●董警務長破獲巨案

日前東鄉崔家蔫房鮑長順被賊人槍斃一案鄉警警務長董君懷印懸賞百元以期速獲兹悉董君已將此案正犯楚某徐某等四人破獲供認不諱該警長除報告上峯兹聞於下星期即將該犯等悉數槍斃云

▲大連▼

●華商會會議期豆

今秋各代理家代客買賣期豆期餅實繁有徒其所定期日又多在陰歷臘月一日撲現豆行情凡賣期者均必賠累倘客帮一有差錯市面即受影響故代理家均異常擔憂華商會總理劉君志恆又深關念于二十一號午后四時邀集全體會員協議維持辦法有提議平定期價者大衆雖多贊成然須運動各商相機酌辦未能表決而代理帮以從前憑空担負客帮之任責太重若由信托會社辦理客帮既不認納押欵本店又擔納不了有提議少辦期事藉壓豆行者大衆均表贊成又提議祝賀新年一節經劉總理表決慶祝三日宴飲休業切實遵用陽歷經衆一致贊成始行散會劉會長又以遼埠豆行旣纍纍提漲而三井洋行近來又出而收買豆行益不能低落若至臘月一日大宗交期之日豆行愈難平和實於市面有非常之關係故於二十一日午前面見三井洋行總[illegible]川雄之助請其暫行緩買現豆藉以壓制豆行維持市面當經該總辦允諾暫予少買云

▲撫順▼

●裘知事到任

撫順新任知事裘君綺塵于二十六日午後句半鐘抵埠四路區官及長警多名齊往迎迓頗爲熱鬧嗣至警察事務所公同宴飲至四句鐘由寨赴撫代理知事于君子絹當將交代辦理完竣于二十七號交替云

▲千金寨▼

●委員調查冲失橋木

本埠西路分區書記官王君子元奉縣知事命令調查撫順以南渾河舊大橋之木料緣客歲夏季該橋木料被水冲去下流河岸兩傍附近農戶隱藏甚夥故王君明查暗訪必期得實倘有隱匿不報者一經查出照章罰辦云

▲興[illegible]▼

●創辦五族聯合會分部

副都統德仲珂君到任以來與各界極爲融洽日前在署提議組織五族聯合會分部各界人士極端贊成聞已致函省城支部事務所郵寄簡章及一切手續諒不日定可開會籌議進行云

▲安東▼

●進步黨分部將行成立

進步黨奉支部政務部主幹李碩夫君來安組織分部已與前民主黨分部長姜興來前統一黨特派員陸支芝兩君商定改組辦法惟前民主黨安分部係由共和俱進分會改組並未正式報告成立現正邀集前兩黨黨員籌備一切諒不日即可正式成立云

▲新民▼

●師長通令各營停操

陸軍二十師潘師長以陽歷年關在邇通令各營營長于本月二十六起至正月六號止停止操練十日用資休息當經各營一體遵照云

▲錦縣▼

●陸軍回防駐紮

陸軍二十師七十九團二十四五兩日由張家口專車陸續開拔到錦駐紮七十八團原駐之大營內聞先時由新民撥錦之陸軍騎兵二十團團長在此留守司令官陳君寶龍將調任他處惟尙未奉到部令故暫不更動

●縣會議長奉文取消

縣會議長郝壽山君聲名卓著久爲本邑人士所敬仰二十六日該會接奉縣署公文謂議長係屬國民黨黨員照章應即取消以符國法聞郝君即將該會否決事件交議淸楚解職歸里各界人士莫不爲其誤入國黨惜

▲鐵嶺▼

●新年停止辦公

政界陽歷新年遵章擧行慶賀典禮並停止辦公三日于十二月三十日起至來年一月二日止商民各戶亦均懸燈結彩祝賀新年云

●車戶胡匪兩敗俱傷

柴河迤北二十九日早一點鐘時有吉林車戶田慶生趙福慶等駛五輛大車行至該處突遇胡匪五六名攔車行刧田慶生開鎗擊斃胡匪一名餘匪開鎗迎擊將田慶生擊斃趙福慶亦受重傷並擊斃馬三匹搶去快槍一桿經警察聞知前往追擊將胡匪死屍奪回餘匪逃去現正在嚴緝中云

▲開原▼

●組織進步黨支部

奉天進步黨支部委派該黨職員康季封氏抵開組織分部邀集共和俱進會黨員協助一切刻正在籌辦中諒不日即可成立云

●各界餞送世管帶

駐開游擊步一營管帶宮世榮廷紀律嚴明久爲各界所嘉許現因奉令開往東邊於今日（廿八號）拔隊各界人士在東關高搭蓆棚置酒餞送該管帶頗有戀戀不捨之概施即率隊前往西豐云

●撫恤陣亡軍士

駐開後路巡防游擊隊前赴奉化勦匪陣亡哨官陳榮九及馬兵數名該帮統當呈請都督發給恤銀以資鼓勵聞昨都督已派員來開擬按照陸軍陣亡体恤章程哨官陳榮九給恩餉一千元陣亡兵士每人給恩餉五百元該員不日當可返省云

▲長春▼

●觀察使爲庇寒所募捐

北方貧民來埠者日見增多時値天寒地冷難謀生計故聯名要求入庇寒所以期過冬孟觀察使以人數日增款項不敷除令坤名各伶人演義務戲籌集四千吊外特行詳省分送公啟求各界量爲捐助聞在吉共集捐款二千八百三十八吊小洋五元已如數交該所取用矣

●財務處籌款之奇聞

財務處因各機關需欵孔亟實難故付支特購有假參糖若干分送平康里冬妓館每家五六包或四五包不等每包定價六吊不准推辭亦不准少納因之人言嘖嘖云

●販運軍火案續誌

前馬巡隊官喬鎭國私販軍火被軍警稽查處金潤卿潘亦我二君查獲送署羈押曾誌前報刻聞裴旅長已電請孟護軍使當得覆電俟公畢由京返署親爲審訊再行定罪云

●女教員回南

勸學所因屢奉省長通令裁員減薪故擬將本城女學校經費大爲核減致女教員等大不如意於日前聯名辭職昨已回南各女生均送至車站而別

▲吉林▼

●催報兵額之電令

近聞都督府奉到國務院電開以南中倡亂而後各省兵額互有增添幷未隨時報部前往電飭未據呈復仰速查照現有之[illegible]額數核實造報俾案以[illegible]力謀統一之辦法而作裁留之準備

●警廳調查廟產

聞警察廳近令各區以省城所有廟產多被僧道佔用間又有地方紳民爲之廻護查廟產原係公共之物旣爲公共所有必作公益事業方可佔用應即詳加調查此項廟產究有若干核實列表呈報以憑覆公署核辦云

●調查失實惹起公憤

省議會議員前隸國民黨籍者于本年八月一律隨該黨機關而消滅警察廳趙憲章廳長奉到調查該會議員之公文於昨日含糊呈復仍將該會議員認爲國民黨人此風傳出至惹各員之公憤多有聯名上書省長辯白是非者

●馬警長恐不得了

長春商務會近以該縣警務長馬述援以公民阮某在燕春茶園討債乃據園主一面之辭謂報阮某係看白戲者當有警察公所選派偵探聯同警兵將阮某逮捕由馬警務長嚇令棍責傷痕極重似此違背警章之警長斷難認其壓制公民除在地方廳起訴外理合呈請省長嚴加懲處以伸寃抑云

●銀元價暴落

近日銀元價値暴跌至六吊六七百文之譜故各界人士群起猜疑莫知落價之由來玆據可靠消息連日因陸軍發餉故市面有此大宗現貨流通銀價始見落云

批示

▲行政公署批示

寶起加呈批十二月十七日據呈無辜被押懇請撤查以伸寃抑等情查此案[illegible]據該民等呈請經批示並行遼中縣切查在案玆復據呈該民等由廣甯城守尉送縣看押究竟如何實情候抄錄前後呈詞令行廣甯縣迅速查明具覆核奪此批

慶裕煤礦公司呈批實業司案呈據該公司呈稱劉振山等私開煤礦等情是否屬實候令行西安縣知事查[illegible]奪此批

▲愛閱本報諸君鑒▼

本報每屆新年必附贈月份牌壹紙查往者各地派報所輒有將月份牌抽出另售情事茲特通告　愛閱本報諸君此次新年號本報發刊五大張並附有月份牌一紙如有遺失請向送報人索取不另給資

本館敬啓

▲依蘭▼

商務錢號開辦

依蘭商務錢號由紳商今辦其手續業已就緒于日前開辦各界祝賀者絡繹不絕自早八時起至午後十二時砲聲隆隆不絕于耳東北路觀察使縣知事楊錫九以及學界商會代表並議事會員等均各蒞塲慶賀云

▲哈爾濱▼

縣知事啟用新印

各屬縣知事所有印信自民國成立以來仍沿用前清舊印尚未頒有新式印信名實之間殊多不合本縣日前接奉民政長頒到新式縣知事印信一顆當即遵照啓用將舊印封解省垣以便消毀云

設電話消毒所

俄醫郭德別爾格稟請俄董事會謂電話之聽筒用時必與耳口相近每筒每日必經若干人使用如遇有患傳染病者用過難免不由該筒傳染他人擬設一電話聽筒每月消毒二次每筒每年收費六元董事會已允其先行試辦矣

火車脫軌

中東鐵路東路火車近來屢次遇險已誌各報本月二十二日赴哈之郵政客車行至二道河子小站左近機關車突然脫軌並將三等客車一輛搭客多半受傷實由司機人之曼不經心以致于此

▲黑龍江▼

呈請籌撥路款

直隸紳士劉坦去歲在省議會建議蘭海鐵路股欵一百二十萬元嗣不知因何作罷聞劉君昨又來省以該路股欵現只籌有四分之一先修由馬入船口至呼蘭之一段終不免貽笑於人現涂將本身前認之股承繳外並懇請民政長籌撥官股二百四十萬元俾得完全成立以杜覬覦聞已蒙許可矣

▲來函

敬啓者近閱　貴報二千一百四十四號雜欄內載有安東妓女劉小鳳從良於未樓時小鳳問家有妻否鄂某誓云早無請問安東鳳鳳相離咫尺況鄂與小鳳素識三年之久家中有妻與否何人不知復云終日非打即駡前天逃回安東誓不再返查今春四月初旬劉小鳳來鳳城住慶雲樓時當託人找鄂數四鄂即日面會經小鳳泣敍伊領母虐待沉淪苦海茫茫無際涯懇求援引鄂當思妓女性情狡猾居多慣假從良二字爲騙財不二法門況小鳳既有領母焉能自主遂力拒郤奈宮臨磨蝎竟被纏綿於下旬劉領母音信頻傳邀安有事相議據領母云其女小鳳本係親生苦沉孽海本非所願爲飢寒所迫不得已耳情甘從良力請援岸情詞懇切鄂念八非草木豈可無情伊果能茹苦修正亦一善事一時惻心被搖遂允結縭於五月二十九日帶同回鳳自入我門鄂念其懺悔志誠格外優待毫無異言忽於陰歷十一月十九日伊領母又着人來鳳報稱病危且夕思女情切立迫即行鄂以人道爲重二十日早同車赴安既入劉宅見伊領母毫無微症鄂思其離女日久思心深切由詐術以驅歸容或有之遂置不疑詎領不拏留五日遽言不容回鳳非在安賃居母可查劉領母率女營娼居安多年今既從良鄂身鄂家住鳳豈有再就居安埠之理鄂百般勸解劉領母一味蠻橫揆其意仍以小鳳爲錢樹子天良滅盡人格無存此事諒係訪聞一面之誤應請　貴報更正以保名譽此頌　盛京時報大主筆先生文安　鳳凰縣鄂賓臨鞠躬上言

雜報

▲奉天▼

部頒奬郵士卒章程

都督府昨准陸軍部頒到奬郵士卒章程其內容探錄如下　甲有功士卒(一)年金自退伍日止起至身死每年養廉由三十元至五十元(二)退伍後按等奬給功牌(三)退伍時給與恩餉三月乙巳故士卒(一)家族遺金每年八十元以上(二)列入忠祠致祭(三)免除各項雜賦(新)

會同警察委派稽查

陸軍二十七師張雨亭師長以該師軍隊在省駐紮無所事事每有私自出營擾擾戲園搗毀娼寮等事各署巡警每多姑息實屬有害治安現特會同警察廳廖廳長添派稽查倘遇滋事兵警一體查拏究辦云(新)

令飭軍士盤詰奸究

時值冬防宵小易生況新年伊邇各營業者莠良不齊平時常起爭端攪擾娼寮倘或匪人乘機擾害尤爲可虞張師長昨特通令旅團各飭官佐自十二月三十一日起至三年一月六日止遴選幹員加班稽查遇有形跡可疑之人嚴行盤詰倘言語支離對答含糊務即拏獲送師按照軍法懲辦云(山)

改組致養工廠呈准立案

致養工廠經金專辦縮少範圍比照各股辦法減少支給所節之欵用以辦理棲流所每年約可得洋三千元呈請警察廳核示轉請行政公署立案由廖廳長據情聲請許省長以此改組工廠撙節用度俾善欵不致虛糜力求實際已批飭照准矣(山)

調查蒙荒招墾員晉省

科爾沁餘荒殖民團調查全省墾殖事宜總調查員王煥彰君以本團自呈准成立以來各縣設立招墾事務所已有五六十處惟惡招墾員中或有招搖情事致碍本團名譽有阻進行故于日昨由洮南晉省擬日內首赴西豐西安等處從事調查云(言)

馮師長公畢遄返

陸軍二十八師師長馮閣忱氏日前奉張都督令來省磋商軍政現已公畢於二十七日乘火車遄返云(羅)

籌邊學校裁汰人員

籌邊學校校長白素全昨奉教育司長訓令現在學欵困難應將職員切實裁汰茲聞白君昨已裁撤國文圖畫唱歌體操各教員一名書記長二名司書六名夫役三十名以節經費云(羅)

警察廳稽查車捐

警察廳廖廳長以人力車車夫多有朦混不起車牌者業經訓令捐務科於一月一號起無論何項車輛均須將車牌釘於車上如有不遵者一經查出將車扣留罰洋一角所罰之欵作該查辦人之公費於日昨傳知各署飭令崗警於月內通告各車夫以免屆時受罰云(羅)

更換村正

瀋陽縣知事昨據西鄉楊家糖房村正紀惠明呈請告退該村商民公舉劉殿臣爲村正當經瀋陽縣允准傳驗接充云(湧)

呈請查辦私開禁鑛

行政公署昨據雙合公司馬朝藩來省呈控賽馬集棍徒李成章私開封禁鑛產請派員澈查究辦等情經民政長批示仰候令行本溪縣知事查明呈覆核奪云云(豆)

幸經撲滅

昨晚九鐘時大南關藥王廟後鄰住戶顧永江家因不戒於火致將屋內紙棚燃着燒燬平房兩間幸經該關水會聞知携帶救火器前往撲滅並未延燒鄰居云(湧)

紅顏薄命

小西門裡皮行胡同住戶喬根元平素不務正業將祖遺田產變賣一空現在衣食難覓逼迫其妻作皮肉生涯以資接濟詎其妻堅貞自守不肯允從致被喬某痛打不堪該婦以夫也不良而傷痕又疼痛難忍乃於昨晚懸梁自盡云(湧)

見義勇爲

大東門裡與仁縣胡同盛記成衣局執事戴雲祥本籍山左來奉有年既無親戚又無朋友於昨二十八日病故人鮮知者幸經該街住戶梁有才賀品芝二人不忍坐視備小洋十元以作購買棺殮之需當覓苦工四人抬至大南邊門外掩埋云(湧)

工藝之導線

省城大北門裡盛京書局主人阿部君以奉省游民孔多謀生不易特由日本辦來織襪機器多種價值既廉且易學習倘每人購置一架所出之利即可生活數人有志工藝者幸勿失此時機也(湧)

强姦未遂

小東關草塲胡同住戶曹德有之妻楊氏年僅十八頗有姿色其鄰人王雙成見而艶之日昨俟曹某外出王双成乘機闖入楊氏屋內强欲求歡該婦不從將王双成大肆辱駡並赋告該處崗警經警兵赶到而王某已遠颺無踪跡矣(羅)

庸醫誤人

西門臉有一醫者自言藥到病除活人無算正值洋々得意之時忽來一農人面色黃瘦上前大呼曰先生欲殺吾也觀者莫知其意據知者云某農人因患痢疾來省就診不料投伊診治服藥以後大便閉塞心胸飽滿可知醫雖小道要非不學無術者所能濫竽充數也(羅)

抓獲賭犯

大東關大悲菴後胡同住戶袁錦凱不務正業專以賭博爲事昨在家擺設賭局招集賭徒多名正在興高彩烈之際被該處巡警偵知當塲抓獲賭犯五名連賭具一併送由警察廳懲辦云(羅)

鳴盛園復開演矣

平康裡鳴盛茶園自今秋荒閉後迄今已閱三月屢經籌議終未開演茲聞經張某等聘定坤伶盧月琴雲菊芬小雲仙小福喜等多名定於二日前開演云(羅)

無意識之爭鬧

小北關李木舖執事李某年尙不惑早年失偶現憑媒証說合城北道義屯賈姓之女年十九歲爲繼室于舊歷十一月廿八日迎娶親戚吃酒之際李某因失于招待致該送親人大發雷震互相鬬毆扁經鄰右某茶館掌櫃力爲調處乃罷(言)

糞車幸免

城西十五里小寨屯張姓大車日昨擬進城運糞詎意行至半途被胡匪攔住意欲强搶該車夫跑至近屯報告鄉警將匪徒四五名圍住該匪見勢不佳舍車而遁(言)

要知今日悔不當初

電燈廠收欵委員白某終日在平康里老三街天香閣妓女桂仙處盤桓數月以來所費不貲現屆年關所收公欵平日均供其浪費至無可彌縫大有樂極悲生之概(言)

差官兼充叉杆

某署差官程香亭與平康里鳳仙班妓女玉喜情熱將該妓之本夫以洋三十元强迫脫離夫婦關係驅之出境程遂一躍而爲該妓之叉桿云(豆)

游戲誤傷人命

昨有日本車站苦工汪寶宗與王玉璞兩人互相戲弄王以石碗向汪頭部擊去汪不及避竟因傷身死當經該區警官報知地方廳派員會同日醫相驗茲據日醫西村多壽鑑定其說如下死後經過十三個時間營餘體格中等身材之男子前頭骨左側有小兒拳大之皮破血出斜六仙米之前頭骨下面有淤固之血液以百死敷蓋見其腦膜下及腦實質出血本症是因打撲而使其前頭骨左側折衆腦出血以爲死之原因云(豆)

行使假票

城北後洋連屯有何慶豐者素以假帖愚弄鄉民日昨在清水台增盛長號以假帖十六張計洋十三元買麵數袋被該店執事人劉海群看出當即報知崗警抓獲呈送警廳轉解地方廳照律嚴懲云(豆)

▲海城▼

各界遵用陽歷

縣署奉省憲通令謂民國成立已及二年而人民舊習未除率循舊歷殊於國紀未符現屆年關閧官軍商學各界已遵令通議概以陽歷度歲以重國體云

秧子浪擲香錢

日昨有邑南柳官屯住戶于某者來城至平康里冶遊入紅喜堂妓館招呼妓女鳳雲開盤茶敘之際該妓倍覺殷勤致將于某昏迷不省臨行時竟取出小洋二十元交給該妓之手誠可謂嘉矣

▲營口▼

點收學校用俱

本埠各學校已放年假職教各員均擬回家過年昨經教育公所特派書記某君偕同夫役前往各校點收用俱以卸各該校職教員之責而重公物云

白晝行劫

日昨(二十七日)午後一時餘亞細亞煤油公司之櫃夥王乃海由西義順取來鈔票六千腰藏三千(一百元一張者)手携三千行至二道街新克羅斯洋行門首突來一人取出手槍將王某之欵硬行搶去旁有洋車夫數人行刦者毫不顧忌被害者亦未聲張既報警區賊人已渺如黃鶴修署長以青天白日大街通衢中竟出如是刼案憤恨已極除派警士四出偵查外親身帶領警兵微服夜出查緝誓非破獲不止

▲蓋平▼

禁止紅粮出境

警務長原君以今歲天旱禾稼歉收民食不足乃派巡兵沿路嚴查紅粮不准出境其保衛民生誠可謂無微不至焉矣

胡匪出現

蓋平境內今歲甚屬安謐日昨東北一鎮界內忽有胡匪多人該區預警長當即報知總局警長立派馬巡二十名畫夜馳往勦捕特未知如何耳

▲千金寨▼

又是一起無頭命案

埠西古城子附近地方有一無名男子年約二十許不知被何人持刀戮斃身有傷痕數處血流滿地屍傍有繩子一條木棒一根其所穿衣服有被火燒情形該屯鄉正副報知本屯分駐所轉報撫順檢察廳檢驗云

▲安東▼

鐵路巡警煥然一新

鐵路巡警局局長佟襄廷君偵餉等情已誌昨報茲聞該局長以鐵路巡警觀瞻所繫必須整齊嚴肅方不至被外人所竊笑因此不惜重貲在省城定做青泥狹軍衣若干擬於一月一號給發穿著而壯觀瞻云

▲錦縣▼

女學堂攝影以留紀念

私立女子師範學校校長華子丹君以現屆年終行將放假師範班女生此次又學行畢業故于二十六日邀請縣知事及教育所長在該校開會于下午三鐘時排班攝影以作紀念云

巡官爲民除害

北路巡官羅耀廷君日前由管界內將今秋在二區界內綁票搶掠之匪首趙連學抓獲當即送交警察事務所經司法股員審訊該犯供認不諱聞經該所已送交地方廳核辦矣

▲鐵嶺▼

胡匪試鎗

南滿火車昨晚行至新台子以南地方不知何處伏有胡匪開鎗正中火車頭上之燈火車即停駛日兵放鎗數排旋即開車蓋必胡匪路過火車特試鎗法耳

女子有志英文

女子師範高等各學生現因年假無事有女士某欲延聘奉天英文學校學生某充當講員聞男學前時已有補習英文之說至今寂然何男子倘不如女子之好學耶

嚴查行旅

陸軍與警察以近來搶案疊出於是加班巡邏並對於外來行旅異常注意以防匪類潛入故日來夜間街市行人甚爲寥寥云

▲寬甸▼

學堂放假

師範及兩等小學與女學堂等於日前奉到教育司公令定於陽歷十二月十八日暨二十一日一體放假各該學堂遂即遵辦云

▲黑龍江▼

議長犯烟無從遁飾

省議會議長孫蘭昇及其夫人之烟癖久未戒除每日開燈吸食人所共知日昨孫議長與其夫人正在吐霧之際被警察探防隊偵知闖進屋內孫遂無言可答當將其烟鎗烟盤烟膏等物及孫君等一併帶廳問已轉送法廳罰辦矣

花界消息

▲素雲進退維谷

平康本有蜜規妓女亦重品行此花國之通論千古不易之理也查永樂班劣妓素雲貌似無鹽性復淫蕩現與某茶壺結不解緣同班姊妹皆爲之齒冷走馬王孫亦隨之裹足不前該妓以生意冷落乃爲掩耳偷鈴之計欲遷調瀟湘館藉以修飾前非詎該館因其聲名狼籍昭昭耳目恐於營業間受此影響遂拒而弗納大有進退狼狽之勢寄語該妓好自爲之勿再怙惡不悛致有虧品行有犯蜜規在鶯儔燕侶中無爾吃飯之地

▲覓棠一曲天風細

僕本恨人誰能知我負桑弧之遠志嗟萍梗之孤踪一籌莫展傷心多賦鵬之詞四顧徒勞降志有歌魚之嘆備人生之艱苦極身世之牢愁年年落魄幾成王粲無家處處銷魂儼似楊朱失路念青春之負我求紅粉以憐予故或遊湘水而欲睹伏妃或步漢高而思逢神女或尋芳於瀋水或訪艷於秦淮或登虎埠以企慕貞娘或渡錢塘以傾心蘇小在遼東則徵歌選色居冀北亦賭酒評花猖狂逸與他人僉目爲狂生放浪豪情我輩自稱爲浪子傷心人別有懷抱失意客更多情腸其境既堪悲其情亦可憫也枇杷樹下綠珠雖未重逢楊柳台前紅拂或能再見慨天壤之王郎忘情已甚說揚州之杜牧薄倖常留負疚心田當容懺悔此予舊歲在瀋與王彩雲女史一段孽因緣也億話別曾經一載而想思已倍三秋舊有句云憐卿繾綣情無限愧我勞顧志未酬自嘆平生無賞識誰知青眼出青樓二句記實在之情形非發言之憤激今則來鴻南北客燕西東愛河滾滾念卿有角瑤之貽塵海茫茫憐我少彈冠之慶昔日錦綿皆成幻夢今朝纏結莫斷情絲是樓頭扇底仍藉爲渡悶之昆而花下樽前且可作掃愁之帚雖知已之難期何妨降格況伊人宛在莫事推求如瀟湘金香女史者爲彭年之新交乃爲塲之舊友本津門之麗質作燕市之名姝媚態輕盈果否前身是飛燕豐姿綽約恍同此處暗楊妃姑射山人之跡半是知音瑤池妃子之花居然解語愛屋及烏欲作黃衫之客揚塵走馬聊爲紅葉之媒嗟乎傷心悲駿骨只留筆底之英名低首拜娥眉且博香奩之青眼書成小引藉執長鞭

▲冒稱青倌

凡妓女年幼未成人者名曰青倌其已破瓜而假冒青倌者謂之賣青倌四藾班小春其一也該妓年已及笄與之陳倉暗度者已不知凡幾而倘靦然以青倌自居已屬可惡且對待客友非其意中人則一種酸而且臭之態尤令人難堪余深知小春賤之故表而出之免我同志者受其耳

▲疑是梵宮摘降仙

昨晚十二句鐘時對燈獨坐倦極思寢解屢登牀夢余友弓長君請作北里遊恍惚不解所謂遽買車西下見電光閃閃其樓高接雲霄上有階梯約畿數十餘級始至其頂樓外金鈎碧箔光閃射目內有一女郎降階而出面如桃花腰似楊柳美麗天然驟倒睋芳疑非月中之嫦娥即梵宮摘降之仙子近而視之乃天順班之花媛媛也傾談狂飲大醉而爲其時正役夫進室炊火蒸爐起而視之曉日已三竿矣

▲見他時要看箇十分飽

肴屯結識四藾某妓殊欠文明同人均腹非之屢欲從新組織辱逼乎虔了無當意遷延既久怦怦然有動于中日前往唔肴屯適々然有喜色而告予曰皂君別來無恙乎不見余已於吉祥正式宣告矣[illegible]已解風情瓜猶待破因余詢[illegible]見濃厚此心不無悵悵耳余曰花界[illegible]庶宜倒啖天下事愈急則愈緩愈迎則愈拒劉公幹危坐磨礪故事古人洵不我欺好事豈能狃合但緩時日以待之當有完全美滿之結果肴屯曰嘻如子云云好事當從緩字入手何以子于天喜某妓三日之間始而臨時結識繼而正式通過其亦謂之緩辦乎明知該妓無甚愛情已代覓得同班新來之秀英貌既嫋嫋性尤敏活識之者不特增漲愛潮且增英雄氣概于能舍其舊而新是謀予當以小姨夫之名義作撮合山然亦不希望酬報只要舊相知不爲殺千刀余當稽首慈航虔誠禱告使二人早偕鴛侶於顚足矣因肴屯閱人既多必不我欺袖暇當妝臺飽我眼福相機行事耳

黑龍江官銀號啟事

敬啟者敝號開辦數年在外流通銀元票多數擾亂不堪於本年春間添造民國二年壹百角伍拾角新票二種早經稟請發行在外流通惟添拾角元票轉運稍遲復奉禁令拾角票統未編號發行仍擬暫行不發敝號本年除新添壹百角伍拾角票兩種發行外其餘流通之票盡是前清年月發出第十角新票統未發行恐外面未及詳細特此佈告以便週知

黑龍江官銀號謹啟

恆泰金店廣告

本店開設大西關大什字街西路南朝北洋式門面收買赤金銀寶足色　金樣金方頁首飾　俱全無不精巧多蒙各界諸君惠顧本店

滿漢赤金紋銀首飾盃盤器皿　聘請名藝研究時式外花樣克工資格

已再者諸君如欲定做何式花樣議明至期萬無遲悞近有無恥之徒以低貨混市各界諸君認明本店圖章為據特此奉佈

中國電話一百二十號　本店謹啟

雙飛人的牌號

啟者本公司設在奉天鼓樓南已歷有年今並設立分行於長春商埠三馬路發售全球上有名之普羅斯煙公司分行雙飛人的牌號埃及香煙氣味柔和知吃此煙決無傷害實與衛生大有裨益及呂宋英國美國荷蘭國名廠的雪茄煙捲並英美紙煙煙絲併有新樣各種琥珀金鎮鑲金口煙嘴各種真正各種黑黃鱷魚皮金銀鑲的煙夾並各樣煙架煙刀等物無不俱全名目繁多恐愛吃香煙的還不知有這麼好的價目亦不甚貴光顧諸君移玉本公司試之可知言之不謬也

普羅斯煙公司白

總行設立埃及京城　英國代理處倫敦　分設　中國　天津英界廣隆路中　北京崇文門內大街同仁醫院對過　奉天城內北馬路

萃華新金店

本店設立奉天城內鋼行西銀行胡同座北向南式樓門面五間自辦研究五族各種應用首飾業以來久蒙各界諸君惠顧欣喜贊深近今特由申津延聘優等技師

銀首飾中西器皿寶星徽章赤金新式手鐲表練手留民籍俱極玲瓏奇巧並發兌**足色條金方頁**一切全備**成高價廉工資便宜**舊飾回換按市行核價婦童叟女無欺如承惠顧請認本店圖牌無誤

中國電話六百二十三號　本店謹啟

愚人虛擲金錢（四）

愚人購珠反買魚目倘自以為得意其購藥時亦每致誤取偽藥非但無益并受其害惟智者思慮深遠必選擇確有治病之效者方肯購服故於患病時或因其子有疾必選購**司各脫乳白鰵魚肝油**此藥已能令數千萬人回復其精力活人之數遠勝他藥**司各脫乳白鰵魚肝油**於此三十九年內為寰球各國名醫所贊許謂為患**咳嗽　傷風　氣管發炎　肺病　血弱　體衰　身**

商標

智者決不購買封面上無漁父負魚商標之藥彼知偽藥毫無艮効欲防奸商之魚目混珠非認明此眞確之商標不可

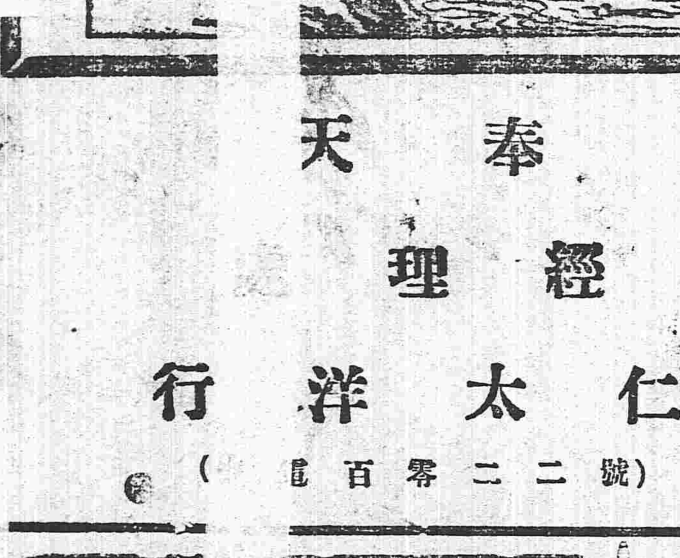

奉天　經理　仁太洋行

（電話□百零二二號）

廣福當廣告

本當行開設奉天大南關爆炸市歷有年矣荷蒙質物諸君光顧以致營業發達故擬定由陽歷明年一月一號起即舊歷臘月初六日改定質物以十二個月為期滿按月四分行息及以前所當之物仍照舊章辦理特此佈告

奉天大南關爆炸市　廣福當謹白

乾元溥金店

號開設奉天城內鋼行西銀行胡同座南向北門三間歷有年矣物美價廉久蒙各界諸君惠顧今本號特由津申聘請名師研究五族應用時式各種花卉首飾盃盤器皿無不精巧專造赤金代簀手鐲表練手留各樣民活一概俱全保實足工資格外克己童叟婦女無欺諸君賜顧者請認本號金字牌匾不悮主顧

本號謹啟

奉天商務總會組織商業銀行廣告

本總會前次提倡組合商業銀行業對招股簡章刷印分佈現本總會代理收股並推定順和優執事王慎齋君高興隆執事王敬明君為收股員惟第一期股款將次招足早一日開辦即早得一分利益望我各界同胞迅速入股佔將永先地位用特廣告咸使聞知

俄商秋林洋行

敬者本行由哈爾濱分設奉天鼓樓北大街路東歷有年所有貨物零售批發價均可隨意今特由本國運到各種頂上毛氈毛呢大哈拉青口絨斜文布哈機布雜色印花布合斜子布地毯布及罐頭食物各色洋酒頂上香滴草套地圖白蘭地飯應用物品無一不備新到眞正美人牙粉羅鍋香皂水蜜油洗臉雜色香皂各樣香五金鐵器俱全開車刀杖裁縫機器木匠應用器具廚房木鉄傢具芝蔴皮底皮漆皮雜色漆油各種紙煙磁器各樣花素茶呼杯盤留聲機千里鏡西式皮靴皮鞋並有頂上小呢帽一概俱全其餘載不及備仰新中外紳商加備一切價目無不格外克己恐未週知特此告佈

中國電話二百九十二號

西合公錢店

本號開設在奉天大南門裏路西路北兌換洋圓銀兩各埠滙兌京向滙兌**行鈔票滙兌天津北海等處銀電滙票滙**

各埠□滙兌

中國電話一九四號　日本電話八十四番

委員特色

[illegible]委員支君顧山丈放撫順地[illegible]以彰[illegible]撫順縣第二鄉自治會全啟

告示

四方親友知悉本堂前在錦州馬廠領有荒地其地照存在省屬於上月為人偷去五張業經在國稅廳呈明存案作廢另換民國新契誠恐偷去或有盜典盜押情事合行登報聲明俾衆週知

穀和堂　玉英堂　林保堂　同白

欠債不償誣良為盜

被誣人張萬貴係歷年在西關自動學習造爆炸鞭炮為生計於前清光緒二十六年因斷居之胞兄張萬富信教當被拳匪擄掠身命同胞屢與拳匪抗拒遂受其連累逃至河西相遇前路巡防馮統領身投入麾下効力自入營後屢受統領訓誡不准稍逾營規否則以軍法從事報効數載毫無過犯因有事故請假歸家正值本境胡匪猖乱當蒙喬區官子駿將身招募入營保守地面於七月二十四日突有匪首趙海山率匪六十餘名入城搶勒身持槍往滙隆溢門前土圍處與匪接仗因寡不敵衆身受重傷後經區官督隊將匪擊退回身延醫歸家調治此事本境商民共見共聞自傷愈在後家守分度日今有二台子住戶金榮閣者拖欠胞兄張萬富鞭炮之債一百餘元屢要屢抗胞兄無奈在分治署聲訴經中調處還債結案不意金榮閣之價值若干返行索要是年喬區官正在二台子訓練鄉團身果有此事喬君豈有不知之理假此誣良公理何在身正在家固守無故招出非非雖係胥言有害名譽身處卑微含冤莫訴只得載之報端以辨其誣金某與身素無嫌隙因胞兄債討謂此誣枉金某何不思心自問也

牛莊張萬貴辨誣廣告

盛京老福順堂天下馳名

北京農工商部立案後其專售並發給執照得享一體保護之利益再有奸商利徙魚目混珠冒牌假藥以後不准仍有假冒圖章偽造假藥等項情弊致干嚴究勿違切切特示

奉天勸業道立案後倘有奸商假行冒濫影射自示之後不得再有考驗方藥精奇准予立案專售

奉天警務局立案註冊各行冒濫准予設法指照

奉天商務總會立案嚴加保護有如無恥之徒假冒

官驗專門咳嗽藥

李醫祖傳成方咳嗽濕專治五勞七傷諸虛百損無論男婦遠年近日諸般咳嗽氣虛痰喘睡臥不寧胸脅刺痛飲食不進服此藥立効除根不問當年好病能保轉年不犯實有神効每付二丸病輕者二三付即愈此藥每付售洋八角一封十付價洋六元言無二價管保來回有成封到家服二三付不見功効者再有病愈剩藥均可退回立時按藥付錢決不食言今當咳嗽藥俱多虛實不分千萬認明農工商部發給鶴鹿商標再者敝號藥包內均有官發告示印照即是真藥

世傳榮茸百補丸

此藥專治先天不足後天虧損五勞七傷胃虛諸症一切腰痛腿疼四肢無力在地膝冷如冰陽痿不舉而不堅精冷精清不能種子房勞過度夢遺滑精面黃肌瘦耳鳴小腸冷痛一切腎命衰弱等症服此最能保護身體滋養元氣添精神悅顏色强腰腳壯筋骨興陽種子健步輕身每大匣淨藥五兩價洋五元每小匣淨藥二兩價洋二元五角

清胃止痛化積丸

此藥專治男婦心口胃脘諸般疼痛惡心嘔吐氣滿食不消翻胃倒飽肚腹作痛脾胃寒冷並症積痞塊時常發作一切積滯服此藥即能立效中寒氣痛隨服隨下多年積病根除每一付市價洋二元五角每封十付價洋二十元六角

加料榮茸甘露藥酒

此酒專治男婦左癱右瘓半身不遂口眼歪邪筋骨麻木腰腿疼痛腳膝無力手足拘攣中寒腹痛胃冷積聚小腸疝氣九種心痛五積六聚七癥八瘕如等症速飲此酒涓滴入腸立見功效每瓶銀元四角大瓶三元

頂上虎骨熊油膏

本堂精製此膏能治男婦一切透骨風痰麻木四肢不仁一切冷痛腰疼背痛手足拘攣週身癱瘓小腸疝氣貼之神效異常世無其二良方也每大張洋六角小張三角

頂上神效治痔散

此藥考驗成方品治諸般痔瘡各論男女一切痔瘡無論年深日久病斷根除

各省寶藥處

北京群源號　駐操營恒升當　復州德合厚　呼蘭河人和成　定州巨興恒　義州寶增湧　鐵嶺永慶生　賓州復裕恒　巴彥州義和隆　安東縣玉合豐　遼陽義盛福　張家灣同義合　昌黎縣慶成湧　撫順大茂源　□□樹永茂玉　青堆子公茂棧　金州洪興德　田莊台永順盛　□常□福昌和

新賓堡萬隆當　□州德昌恒　熱河元亨號　寶遠州順發合　龍王廟恒興順　廣寧慶聚號　昌圖寶聚源　哈爾濱福泰衣莊　懷仁縣聚生永　寬城子天合慶　營口興盛泰　朝陽鎮同合當　營口□□春　公主嶺德茂隆　大東溝玉順棧　鷄冠堡天裕泰　通□□通厚　樺皮廠天泰恒

永陵街天興元　旅順口福慶和　洮南府德興盛　鎮安縣利源達　大孤山利升鴻　八角臺產源合　大東溝德興永　東平縣恒興合　法庫廳永盛德　連山鎮瑞德堂　懷德縣世昌隆　哈爾濱永德堂　蓋平縣同合利　新城府裕來公　臨江縣東和長　遼中縣公順當　熊岳洪興裕　磐石縣恒興泉　冷子堡天興和

金州天德昌　治爾套街公益當　中後所大順號　岫岩州協盛業　烟臺益成號　唐山芝蘭香　開原豫豐長　牛拉門德順泉　鳳凰城益增福　朝陽坡猛興成　樂州萬泰成　牛庄興合隆　雙城堡泰玉號　甸城□公合玉　樂台亭華聚湧　雙台子德慶隆　森縣平恆昌德　金家屯豐元慶　哈爾濱海盛永福

山海關恒記　榆樹台恆昌隆　大連天合金　吉林天合昶　錦州育發祥　西安縣廣昇長　通江口美孚洋　八面城玉成合　三姓永春當　通化縣源盛東　石頭城復盛湧　西豐縣同順隆　山城子合成盛　莊河廳□昌玉　遼中分縣鴻泰　□□堡同德茂　農安縣泰發合

長甸河街廣裕昌　瓦房店茂盛東　北林子天合泰　蓋臺子福祥泰　北井子同增合　新民府德勝祖　買賣街福勝潤　卜□劉天合源　千金寨萬豐興　海通州世茂興　伊守營鯉亭永　留家臺□□遠　孫家東益增裕　安東東福增厚　大北河齊盛遠　小北河□□□　寬甸縣復盛裕

老福順堂

［電話一百□□六號］

日本陸海兩軍總監保明卓効

仁丹絕倫無比之長處

●仁丹正係日本醫界之泰斗醫學大博士三輪井上兩先生嵩為濟世救民之大議合議秘方而且揀選高貴藥料於宏壯完備之大製藥廠嚴行度修故其靈效卓越已蒙日本陸海軍兩軍醫總監閣下確實保證為衛生上常備神藥無二

◀仁丹嵩治▶

傷暑中寒　水土不服　腹痛吐瀉　卒中昏倒　頭痛目眩　時行傷風　酒醉船暈　痞塊酒飲　虫蝕牙痛　食積不消　虛弱貧血　精神鬱結

其外一切危急諸症服此仁丹即能起死回生之神效

此優美藥盒者每購仁丹五拾錢包派付一個不要分文

仁丹價目

試服用	日金五錢
小包	仝拾錢
中包	仝貳拾五錢
大包	仝五拾錢

中包貼三貼並贈優藥盒　大包貼七貼並贈優藥盒

發照明鏡藥盒圖

在中國各大藥房洋貨舖均有代售凡購仁丹就近取購為荷